京城日報
月刊朝夕刊共十二頁
本紙定價一部金六錢　一箇月金一圓廿錢　到役一箇月金十五錢　外國送料共一箇月金四圓
廣告掲載料　五號十五字詰一行金一圓五十錢　場所指定料（一行に付）金二十錢以上増
印刷人　發行人　編輯人
京城府太平通一丁目三十一番地　京城日報社

# 海鷲、再び新封鎖地區を襲ひ　敵輸送機關を粉碎
## 南支艦隊報道部發表

【廣東九日同盟】南支艦隊報道部發表＝南支海軍航空部隊は昭和十五年支那方面艦隊司令長官宣言による封鎖地區たる水東、電白、欽縣、陽江、大澳、陸海寨を宣言發動と同時に第一回爆撃を開始したが一月八日再び右地區の偵察をなし敵輸送機關に對し攻撃を加へ、更に汕尾港、海口にある敵船舶交通機關に對し攻撃を加へ、北方海上に於て敵帆船に對し爆撃を加へ全機無事歸還せり、又長谷川部隊の一隊は八日午後雷雲を衝いて低空飛行をなし西江口西北地區の敵遊撃隊長袁帶の本城たる斗門附近大赤坎墟の敵に對し銃火を冒して有効なる攻撃爆撃をなし全機無事歸還せり

# 舟山島の敵匪掃滅
## わが陸戰隊活動開始

【舟山島定海にて九日同盟】舟山群島は去る昭和十四年六月我が海軍陸戰隊によつて占領されて以來我が軍警部隊の鐵壁下治安を回復し着々繁榮を取戻しつゝあるが、島内奥地深く潜入した敵殘匪は最近漸く山嶽方面から小舟で潜入する遊撃隊の應援を得て頑と蠢動、島内の良民も拉致を懼れて彼等の掠奪横行を默視してゐる状態にあり我が海軍陸戰隊宮田部隊は島内の敵匪を徹底的に掃滅すべく海上部隊の協力下に八日先づ舟山島及びその北方岱山島に一齊掃蕩作戰を開始した、舟山諸島は何れも峻嶮複雜な山脈が多く而も道路交通は不完全を極め作戰は相當に困難であるが豐富な舟艇部隊を有する我が軍は海上交通を充分活用して敵掃蕩を強化、目下舟山島内に壯烈なる激戰を展開中である

艦機四九、小舟一一、九〇一、舟艇三〇一

# 愈よ熾烈を極む
## 陸水河畔の掃蕩戰

【漢口九日同盟】陸水河畔一帶の敵掃蕩戰は八日に至り愈よ熾烈を極めたが各部隊は士氣旺盛、峻嶮なる山岳地帶を猿の如く敏捷に掃蕩を敢行中である、即ち有馬、竹原、福所の各部隊は八日午前敵の最右翼を衝いて通城西方萬年市東側に進出し敵の背後を衝くべく西轉、同日午後には流隅塘の線に進出、岡部、安部、寺平の各部隊は通城西南八キロの敵陣地を突破し、八日陸水河畔に進出、桂偏山（通城西南十キロ）の敵陣地を猛攻中である

又平岡、村上、藤崎、蠣崎の各部隊は八日夕刻楊台山（通城南方六キロ）の左側敵陣地を奪取し更に敗敵を追撃、なほ古賀快速部隊は通城北方中間地區に進出し勝機を利して敵を南方に追撃中である

# 海鷲安慶南の機雷本部破壞

【漢口九日同盟】中支艦隊報道部發表＝安慶南方に敵機雷敷設本部のあるを察知したわが海軍航空部隊の一部は八日これを攻撃、本部と思はしき家屋を爆破炎上せしめた

# 揚子江下流の昨年綜合戰果

【上海九日同盟】昨年中の揚子江下流域における綜合戰果は左の通り

交戰回數三一、三一一▲交戰敵兵力七三六、五七八▲敵遺棄死體六一、四三八▲敵捕虜七、二〇七▲投降兵一四四▲鹵獲品迫擊砲六〇、山砲その他の砲二三、重[illegible]

# 中小商工業方面に　融資の道を拓く
## 勸銀改正法案今議會に提出

【東京電話】大藏省では日本勸業銀行法改正法案を今議會に提出すべく成案を急いでゐるが、改正の要旨は勸銀の事業資金融通上の制限規定を多少緩和せしめると共に同行の債券金を活用して興銀の生産擴充資金供給に對する補助的役割を果さしめるため、時局資金就中中小商工業方面に新に融資の道を拓かしめんとするもので從つてこれが改正の結果勸銀は從來の農業金融の域を擴大して時局關係金融に進出し得ることになる、改正要點左の如し

一、價額規定の簡易化

一、無擔保貸付十人連帶制を五人連帶制に緩和する

一、定期貸付の期間延長　定期貸付は現在五年となつてゐるが、森林を抵當とする貸付には二十年程度まで延長を認める

一、抵當財團の擴張　新たに自動車運輸財團並に運河財團を加へる

一、市街地不動産貸付額制限の緩和　工場並に工場勞務者住宅などを擔保とする貸付の激増を考慮して現在の貸付最高制限額即ち拂込資本金並に勸業債券發行額の二分ノ一の限度を撤廢しこれに同行の積立金を加へることにした、尚ほ現在同行の積立金は一億五千萬圓である

一、貸付の對象となる公共組合[illegible]

# 矢野前富山縣知事　正式に辭表を提出

【富山電話】辭表提出を拒否し文官分限令改正最初の適用を受けて休職となつた矢野前富山縣知事はその理由が立つたとの理由を以て八日内務省に正式辭表を提出した

# 翼贊會常任總務會

【東京電話】九日の翼贊會常任總務會は午後一時半より本部に開催、常任總務側大口、八田、前田三氏を除く九氏、本部側有馬事務總長以下後藤、太田、小畑、松前、喜多の各局部長が出席、先づ後藤組織局長より矢野富山縣[illegible]の休職處分に伴ふ[illegible]に對して各常任總務の意見は大政翼贊運動は國家的のものであるから個人的な傾向を以て行動すべきではない、前知事が辭めた場合は後任知事の方が職を繼承して目的完遂に邁進すべきである、而今回の問題に鑑みても道府縣支部長は知事よりも富裕地域に定住する民間有識者の方が適當であると述べ次いで喜多國民生活指導部長より興亞奉公日問題に關して最近の興亞奉公日運動は當初の意圖に反して消極的な休息日の感がある、今後は積極的な生産活動や精神運動を強調して内容も反省の日とか、增産勤勞の日、節約貯蓄の日等に改めたいと提案、これに對して各常務委員より

一、毎月一日を止めて七日を興亞勤勞の日となすべし

二、一日の興亞奉公日は從來の儀式的形式的なものに改むべし

三、一日の興亞奉公日の内容を積極的なものに改むべし

などの案が開陳されたが結局第二案を妥當なりとして一日の興亞奉公日を充實させることゝしこれに基いて生活指導部で具體案を作成することに決定二時散會した

# 建設部門の促進會議

【東京電話】翼贊會經濟組織部では土木建築など建設部門の經濟新體制を樹立すべく十一日午後一時から本部で臨時建設部門新體制促進會議を開き内務、厚生、鐵道、遞信、大藏、商工各省、興亞院、企畫院、東京市、東大清水、大川兩博士、經濟組織部長、松前總務部長、翼贊會から小畑企畫局長、武藤[illegible]各方面から技師二十名、土木建築關係者自發的に會議を持つて協議する

# 朝鮮興農會に寄す

## 滿腔の敬意
### 慶南道知事　山澤和三郎

半島が大陸兵站基地たるの國策的大使命を有することは既に内外各方面識者の齊しく認識する所であり、半島における内鮮官民總ての下にこの光榮ある責務の完遂に全力を傾注しつゝあるは誠に同慶とする所であります、而してさきに本府において決定致しました農山村生産報國指導方針も農山村の民衆をして時局下に負荷する最大責務たる生産力の擴充に只管専念せしめ、所謂公益優先、職域奉公の具現徹底を期し以て高度國防國家體制の完遂に寄與せんとする當局によるものであります、茲において貴社が本年度事業の一つとして朝鮮興農會を創設し官の施設と相俟ち半島農産物の全面的增産に一段と拍車を加へられますることは現下の情勢に鑑み洵に時宜を得たるものにして滿腔の敬意を表する次第であります、農産物の增收を圖る上に於て地主の負荷する使命の重大なるは申す迄もないが單に耕作者に限らず全村、全部落擧つて部落計畫を樹立之が生産擴充に兵站基地として半島農村の責務を[illegible]

へ邁進することは孰れも現下急務の要務であり、これが實成は部落或は部落本位の計畫に參畫せる關係者を共々遂要視しこれと同時に部落本位[illegible]次第であります

## 力強さを感ず
### 平南道地主報國會理事　平南道々會議員　高山英一

戰時食糧問題解決のため積極的增産の要請とゝもに半島農業生産力の重要性が強調されてゐるとき貴社本年度の一大事業の一として『朝鮮興農會』を創設されたことは現下農村の實情からみて眞に時宜に適したものとして表するものであります、一昨年十一月平南道地主報國會を組織し、關心機運の重大なるを痛感し力農業增産運動に邁進してゐるのであるが京城日報社においても同じ志をもつて興農會創設の快擧をみたことは眞に力強さを感ずるものであり、何卒所期の目的を達成されんことを念ずる

の生産物多收穫の[illegible]各種講習會等を開催せらるゝは增産時節上寔に有効且有意義であることを確信致します、希くば關係者の本事業に對して全面的協力を惜まないと同時に本會の發展を希つてやまない次第であります

# スペイン國民主義會議設立

【マドリード八日同盟】スペイン政府は八日スペインの世界偏軸をもいふべき「スペイン國民主義會議」を設立する旨の法令を發布した、右會議はスメル外相を議長としてキューバ、チリー、メキシコ、アルゼンチン、ブラジルなどの中南米諸國に駐在するスペイン大公使、マニラ總領事、カトリック教會僧侶、文藝家、新聞記者、ファランヘ黨幹部など六十名以上のメンバーから構成され世界各地に在るスペイン民族に共通なる精神的物質的諸問題を研究解決せんとするもので、會議は今後スペイン系アメリカ市民の中から著名人をメンバーに選抜して漸次超國家的組織に擴大するはずである、本部は當分の間マドリードに置かれるが、支部はラテンアメリカ諸國の何處かに設置されることになつてゐる

# 洪政府軍事記事の取締

【ブダペスト八日同盟】ハンガリー政府はバルカン情勢の微妙なる推移に鑑み今後同國關係の一切の軍事ニュースの掲載を禁止することになり八日外國記者團に對し次の如き警告を發した

外國記者にして如何なる種類のものたりとも軍事に關する情報をハンガリー國外に發したものは容赦なく軍法會議に附す

# イタリー外相答電を寄す

【東京電話】皇紀二千六百一年の年頭に當り松岡外相は樞軸國たる獨伊兩國外相宛夫々年賀祝電を送つたところこれに對し既にリッベントロップドイツ外相より懇篤なる答電を接受したが、九日チアノイタリー外相より次の祝電を寄せて來た

新年を迎ふるに際し余は閣下に對し深厚なる祝意を表し伊、日兩國は盟邦ドイツと共に三國同盟によつて定められたる秩序と政治の理想を同じくするものにして余は日本國民によつて遂行せられつゝある東亞新秩序建設の大事業の成功に對し崇高なる友邦に余の衷心よりの希望を呈す

# 輸出入

の雙方に亘り價格の調整を圖るとともに現在相當廣汎な地域において輸出入何れも統制に之を實施し[illegible]しつゝある

圓ブロック地域は大東亞共榮圏の根幹をなすべき地域で之との貿易調整上の處置は日滿支を通ずる綜合的經濟計畫の實行に寄與するが如く行はれることを必要とし之の意味において現在實施してゐる數量及び價格の調整を圓滑に實施したいと考へてゐる

第三國貿易は昨年の五月以降歐洲戰局の擴大に伴ひ輸出の增進度は著しく鈍化すると共に輸入の障害も漸次困難を加へ貿易の前途は頗る[illegible]府は之に對處するために輸出統制品の配給統制品に輸出統制方策を決定し最近之に基づき輸出品及び輸出用原材料配給統制規則を公布し之が實行に着手したものであるが、更に歐洲戰亂の影響による貿易取引上の

# 不安を

除去又は緩和し必需物資の輸入確保を圖ると共にこれに對處する輸出の振興を期するため輸出補償制度の擴充、保險制度の緩和、戰時海上保險制度の擴充、國家總動員法に基づく貿易統制の強化[illegible]などを決定し、しつゝある、高度國防國家の建設と戰時下國民生活の安定をはかるため政府は今後とも低物價政策を堅持する方針で、就中戰時經濟上の基礎的重要資材部門に關する價格の擴充をはかるとともに物價の騰貴に努め今後益々公定價格制の擴充[illegible]の需給調整、配給機構の整備改善その他物流運輸資金の調整など各般の措置を講じ以て物價政策の遂行に遺憾なき[illegible]

# 東亞經濟の自立
## 小林商相訓示要旨

【東京電話】全國經濟部長會議第一日（九日）は九日午前十時商工省に開催、小林商相、小林次官、各局部長以下關係官出席、小林商相は左の要旨の訓示を行つた

▽……△

東亞新秩序の大業を達成するには今後において飽くも日滿支經濟の綜合的な強化に努め東亞經濟の自立、高度國防國家體制を整備すると共に日滿支三國經濟を基本として友邦との經濟提携をはかり官民共に從來の貴き體驗を活用しさらに堅忍不拔の精神を發揚し時局の解決に邁進せねばならぬ、政府においても今後におけるあらゆる事態の發生を豫想しこれが

## 對策に

萬遺憾なきを期してゐる、先づ物資動員計畫については昨年九月日獨伊三國同盟の締結を契機とする外交轉換に伴ひ英米及びその勢力圏よりの重要物資の獲得は非常に困難を加へ來ると共に國際情勢に對應せんがため新に民需會の增進、重要物資補給力の強化、貿易政策の積極化など各般の方策を講じて高度國防國家の體制を整備すると共に物資動員計畫に根本的改革を加へ今後益々重點主義の強化をはかることゝなつたので一般民需用物資は一段と節約を加ふるの餘儀なきに至つた

併し銃後國民の生活に必要なる最低限度の生活必需品の供給確保に就ては充分の努力を拂ふものである、物資動員計畫の重訂に伴ひ生産力擴充計畫も亦改訂の必要を生じた、先般の外交轉換に伴ひ更に大なる修正を加ふる必要を生じた、所要資材の一部入手難も豫想せられるので國防國家建設の見地より本計畫に再檢討を加へ鐵鋼及び石炭增産等を基本とし基礎部門に

## 重點を

集中し各部門について所要の改訂を加へた、鐵鋼及び石炭は各種產業の基礎的物資なるを以てその增產計畫を達するに非ざれば所期の目的を達するに非ざれば一般の生產力擴充計畫も亦豫期の實績を擧ぐることは出來ぬ、國防國家建設第一の方針によつて物動計畫を遂行する以上は勢ひ民需方面の資材の不足することは已むを得ない所であるがその爲に一般産業が萎縮退化してその結果延いては生産擴充が出來ぬやうなことになつてはならぬので茲に努力と工夫を以て凡ゆる方面の物資を增加せしむる手段方法を講じなければならぬ、次ぎに最近の本邦貿易事情並にこれが對策について所見を述ぶれば

今次事變勃發以來時局下中小商工業部門において轉失業者を生じ[illegible]る部門においては何度の統制を必要とするものがある、今後高度國防國家建設に必要なる轉廢業者を生ずるので政府はこれが對策として轉業者の自力更生と同業者相互間の共助とを主眼として國民職業指導所、國民勞務訓練所及び國民更生金庫の三施設を創設し時局下緊要なる方面に轉換せしむる方針である、本邦における特殊事情により發達をなせる中小企業は出來得る限りこれを活用することとし事情已を得ずして整理統合する場合においても徒らに画一的方針によることなく產業の實情に即して指導する方針である、而して徒らに失業感を抱かしむることなく他面高度國防國家建設の國家的要求に基く職業轉換者に對してはその必要を十分理解せしめ進んでこれに應ずるの覺悟を堅持せしむるやう指導せられんことを希望する

# 百二十五隻を網羅
## アーネスト・キング少將を司令長官に
## 新編制の米大西洋艦隊

【ワシントン特電八日發】ルーズヴェルト大統領は太平洋、大西洋、アジヤの三艦隊實現のため米國海軍力の大規模なる再編制を企圖し八日これに關する命令を下すと共に右再編制は二月一日より實施する旨發表した、即ち

一、ハズバンド・キンメル少將を米國聯合艦隊兼太平洋艦隊司令長官に任命

二、米國海軍の現役定員を十九萬二千名より廿三萬二千名に增加する

三、大西洋哨戒艦隊を大西洋艦隊に昇格、同艦隊司令長官にアーネスト・キング少將を任命

かくて米國海軍は太平、大西、アジヤ三艦隊より編成されることになり新編制の大西洋艦隊は各艦種百廿五隻を網羅する名實共に強力なる艦隊となる譯である

# 完全な戰時體制
## 海軍消息通の見解

【ワシントン八日同盟】アメリカ海軍の三艦隊編制と來るべき艦隊兵召集はアメリカ海軍を完全な戰時體制に導くものであるとして當地海軍消息筋では次の如き見解を述べてゐる

艦隊編制替の主たる目標はアメリカが萬一紛爭に捲き込まれた場合の艦隊指揮の統一と完全な協同作戰を期待したものである、從來アジア艦隊は戰隊として別個の存在であつた、之に反し大西洋哨戒艦隊は形式上はハワイに集結中の主力艦隊の一部をなしてゐたのであるが今回の再編制に依り大西洋哨戒艦隊は獨立して艦隊に昇格し同時に個々の艦隊司令長官の上に位する總司令官長官の任命に依り獨立三艦隊が更に緊密なる共同動作を執り得る樣になつてゐる

ノックス長官が今回の再編制には何等各艦隊所屬艦の移動を含んでゐない旨聲明したとは艦隊主力を當分大西洋に集中しておくことを意味する點で注目される、一方大西洋艦隊は目下のところ殆んど驅逐艦並に補助艦のみから構成されてゐるので今後就役する新造艦はこの大西洋艦隊に編入される

# 英への讓渡を否定
## 海軍力に支障を來す

【ワシントン特電八日發】米國政府が先に驅逐艦五十隻を英國に讓渡し引續き多數の艦艇を讓渡する方針と傳へられてゐるが八日ノックス海軍長官は新聞記者團との會見において米國の艦艇をこれ以上英國に讓渡すること になれば米國海軍力は重大なる支障を被ることになるであらうとの反對意見を開陳一般の注目を惹いてゐる

# 編制替内容

【ワシントン八日同盟】アメリカ艦隊の編制替は昨年末現在の編制の實施を基礎としてこれを見れば大體左の如くである

一、太平洋艦隊（聯合艦隊）中の戰闘並偵察部隊は目下ハワイに碇泊戰闘艦、甲級、乙級兩巡洋艦など作戰部隊の主力、航空母艦、驅逐艦、飛行艦を主とする飛行隊潜水艦、飛行隊潜水航空附屬の補助隊

一、大西洋艦隊（聯合艦隊の哨戒部隊を大西洋岸に常駐）甲巡哨戒部隊を大西洋岸に常駐）快速戰艦三、甲巡四、驅逐艦三〇十四〇及び飛行隊艦

一、アジヤ艦隊（極東方面）甲巡一、驅逐艦一三、潜水艦一五一一六、飛行機凡そ二個中隊（二十四機）同用砲艦

# 邦人臨檢事件　英の態度冷淡

【ロンドン八日同盟】バーミュー[illegible]

# 泰、三十機を出動
## 退却の佛印軍を襲ふ

【バンコック九日同盟】ポイペト方面の佛印軍は潰亂狀態となつてシソホン街道を退却中であるが泰國空軍は六日三十機出動し終日退却中の佛印軍に對して反復爆擊を加へ多大の損害を與へた

# 泰佛代理公使承認

【バンコック八日同盟】前駐泰フランス公使レビシエ氏の後任としてガレー氏が去る十一月下旬着任したが、ガレー氏に對し泰國政府はヴイシー政府の正式外交代表として認めず爾來一ヶ月餘に亘つて同氏の資格問題に關し紛議を續けてゐたが泰國政府は六日正式にガレー氏をフランス代理公使として認めた

# 議員俱樂部初役員會

【東京電話】衆議院議員俱樂部は十日正午より院内に初役員會を開き院内外諸事件の各役員の事務分擔をきめ打合せを行ふこと、なつたが正式に決定の後議會の對議會策に議員俱樂部としては來る廿日院内に議員總會を開き唱上從來の各政黨大會の如く宣言、決議を發表して對議會態度を聲明して廿一日の再開議會に臨むべしとの意見が有力であり、續いて再開劈頭の國務大臣の施政方針演說に對しては大體六、七名の代表質問者を立て三日間位に亘り質問演說を行はしむる方針の下に愼重に人選を行ふこと、してゐる

# 有馬總長首相要談

【東京電話】有馬翼贊會事務總長は九日午後首相邸に近衛首相を訪問、翼贊會の機構改革問題並に地方下部組織の擴大強化などに關し種々要談した

# 京大新經濟學部長

【京都電話】京大經濟學部長谷口吉彦博士の任期滿了に伴ふ後任部長は同學部教授八木芳之助博士と決定十日發令される

# 厚生省に職業局
## 職業部と失對策部を統合

【東京電話】厚生省では職能の再編成中小商工業者の轉失業對策を目指し從來の職業部と失業對策部を統合して職業局を設置することゝなり、十日職業局官制、同分科規程を公布同時に初代職業局長以下課長の發令を行ふことになつた、今回の職業局新設は從來の職業紹介と失業對策との一元化することを主眼とするもので支那事變勃發に伴ひ昭和十三年四月職業指導部、同年十一月失業對策部が相次いで設置せられ、夫々職業紹介と失業對策とを管掌して現在に至つた、新職業局の初代局長には現職業部長内藤寬一氏が昇格する筈

# 聯盟輔導部要綱
## けふ基本方策決定

總力聯盟輔導部ではその指導要綱決定のため、十日午後一時から總督府第二會議室に宮本部長以下同部理事、參事、主事等參集協議を遂げ同部の活動基本方策を決定することとなつた

# 翼贊會常任總務會

（前掲）

# 日米戰はゞ？　本社主催座談會【七】
## どんな原因で戰ふ
## 蘭印に南進の場合か

前原氏　それで日米が戰ふ時はどういふ原因で戰ふかといふことを清澤さん……

清澤氏　私はアメリカは支那問題だけならば日本へ正面からやつて來る氣持はなかつたと思ひますが、それは日米通商條約を破棄した後でもさう積極的に經濟封鎖をやつて來ないで、從來通り貿易をやつて居たとでも解るので、あの時は條約を破棄することによつてカードを自分の手に握りたかつた、さういふ意味があつたのではないと思ふのですところが今度の日獨伊三國同盟の締結、これは日獨伊で進んでアメリカを攻めて來るのだといふ風に見做して、それを一つの理由にしてルーズヴェルトが宣傳したといふやうなことも確にあると思ふのです、それからもう一つ不幸なことは……或は新聞記者は知れませんけれども、松岡さんが就任直後のステートメントが非常に強硬であつた、これは所謂强硬派の連中に媚態を示す爲にあいふことをいつたのぢやないかと思はれる位に强いことをいつた、

秋山少佐　日本に對してピットマンもいつて居りましたね

清澤氏　その通りですだから私は近衛、松岡さんの責任だとはいつて居りません、寧ろアメリカの輿論といふものがですね挑戰的言辭を弄して、さうしてとうく日本をさういふ政策に入れてしまつた、それはアメリカ側の責任だと思ふのです、併し事實今迄の經歷にも觸りなかつたと思ふのです

それで日米が戰ふ時の經過を一應述べると、さういふことで民心が刺戟されるやうな言辭を取つた、それからその後で四十人からの外交官を全部罷免したさうしてアメリカあたりへは、親英、親米の外交官を罷免したといふやうに傳へられたのですね、だから一つの政策を行ふ爲には出來るだけ刺戟を少くして行ふといふことが外交の常識なんです、アメリカのカリラクといふ人がやつて居ります輿論調査所の調査によりますと

### 昨年の

八月ですね、戰爭の危機に日本に對し經濟制裁をすべきかどうかといふ質問をしたのですねそれに對して八十二對十八パーセントで日本に禁輸すべしといふ輿論だつた、それが昨年の十一月の調査では丁度例の野村外相の後で稍よかつたのでせうか七十五對廿五

### ◇出席者

元聯合艦隊司令長官　海軍大將　山本英輔
海軍少將　匝瑳胤次
大日本航空會社理事　海軍少將　松永壽雄
内閣情報部情報官　海軍中佐　高瀨五郎
大本營陸軍部報道部長　陸軍少佐　秋山邦雄
大本營陸軍部報道部員　陸軍少佐　冨永龜太郎
評論家　清澤洌
慶大教授　同　前原光雄
（顧問、東京星ケ岡茶寮にて）
本社側
東京支社長　熊谷讓一
同通信主任　宮田晉

に輿論が緩和されて來たのです、そして今年の十月の半ばの輿論を取つて見たところが九十對十で禁輸すべきといふ輿論が出て居るのです、今日またニューヨークタイムスを見ますと、テキサスといふ州の出るところで、日本に必要なものを禁輸すべしといふ輿論が七十五對廿五になつて居りますね、從來まあそこには一番反對であつたのですが、最近は相當に强くなつて來てゐるのです、併し結論としては匝瑳さんと同じで

### 日本に

戰爭を仕掛ける氣持はないと思ふのです、つまりさきお話しましたやうに、アメリカの第一線は英國にある、英國を援助して勝たせる、さうすれば東洋の問題は解決する若しそれが失敗したらどうするかといへば、一つは蔣介石を援助する、極東政策評論家のベエアーの議論に依ると、蔣政權は現在の儘でも相當に長く日本と戰ふことが出來る、それに若しアメリカが多少の援助をすれば四年でも五年でも抵抗して、日本は五十萬から百萬の兵隊を支那に當唯せざるを得なくなる、かういふ風に書いてゐます、經濟的壓迫、これは既にどしくやつて來て居つた、まあ生糸の輸入禁止をするといふやうなことは却々急に出來ないと思ふのですが、致命的なものにどしく行くだらうと思ふのです、それから第三には現在の

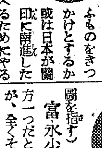

前原氏　さうすると失鋭的な原因といふものをきつかけとするか或は日本が蘭印に南進したといふことで日米開戰といふことは十分に可能性がある譯でございますね

匝瑳少將　アメリカがその實力の移動といふことをやつていますね、そして

### 實力を

以て南方戰略の準備に移るといつた場合にですね

清澤氏　これはタイムの要素が非常に重要ですから、若し一ケ年をかけて日米戰爭があるかないかといふやうにかけるといへば私はない方にかけます

軍事基地を整備して日本を脅かす、さういふ二つの方法でもつて日本を制してゐる、戰爭になるのにはさつきお話になつた通りに、英國と戰爭するか、然らざれば日本が蘭印に出て行くか、或はパネー號事件といふやうな事件がもう一度起るかといふことだらうと思ひます

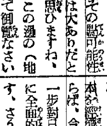

松永少將　既に煮つまつて居ります點は

前原氏　そこに、もう一つの可能性がある譯ですね

日本はそれを承知しませんし、日本も必ず實力を以てその行動を阻止するでせう、さういふところでも日米戰爭は起るかも知れないが大ありだと思ひますね、その點可能性は

富永少佐　これは米國の出方一つだと政府がいつて居ります、全くその通りだと思ひますが、この邊の（地圖を指す）配備を見て御覽なさいだから米國の參戰を食ひ止めたものですね、同盟を結んだのも米國の參戰を食ひ止めることが出來たのです

松永少佐　それはさうだ、石油を禁輸しないのはそこにある

秋山少佐　大體今迄の議論はアメリカを中心とした日米戰爭論になつて居る、日本は手を出さないのだ、向ふが出したら手を出すぞといふ受身の立場にある、斯ういふやうに取るのですが、これは日本人としては一般の通念である

り、又何も好き好んで日米戰爭を自ら惹起しなければならんといふ立場に立つて居ないのですね、それでは一體アメリカ自身が日米戰爭を好き好んで居るかどうか、とれは決して好き好んで居ないのではあるまいか、前から色々お話がありましたが、その證據には、日本が經濟的に壓迫しようとするならば、今のやうにチリヂリと一歩々々日米戰爭をやらないで一そんに全面的にやればいゝと思ふのです、さういふことをやるならば、これは積極的に

### 一戰を

交へるを辭せずといふ肚のある證據ですね、それで何故に眞綿で首を締めるやうなやり方で來て居るかといへば、日本を餘り強く押すとこれは蘭領の縮ではないのですが飛出すところはどこかといふと南方だそれはアメリカ自身が良く知つて居る、反對に日本の嘴から言へば眞綿で首を締められて居れば縮殺されてしまふ、そこで日本が積極的に一歩先に出るか、出ないかが生きるか死ぬるかの岐れ道なのです、そこにデリケートなものがある

# 東西南北

新體制は理窟ばかりが能ぢやない、まづ實踐々々とこの程城大の鈴木武雄教授が坊主頭になつた

▲これを見た尾高教授坊主頭を撫でながら『坊主頭は僕の方が先輩だよ、みんな大いに傚つて實ふんだネー』――と得意顏▲負けてはゐずに鈴木教授『君は學生主事といふ立場から範を示すべく斷髮なく剃つたんだらう、そこへ行くと僕の場合は本當の新體制だヨ、大いに眞似て貰ひたいネー』と、このところ斷牙の嶺に坊主頭の應酬しきり【寫眞＝鈴木教授】

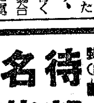

ハンス・グリム作　成城高校教授　星野愼一譯　【最新刊】四六判四五八頁　送料十錢　定價一・八〇

# 土地なき民

ナチスの聖典！現獨逸文學の最高峰！

待望の名著出づ！！

獨逸國民をして今日までの大飛躍を實現せしめたナチスが誇りに足る純粹な民族文學といふものが、今日まで全く日本の讀書界に知られてゐなかつた事實は寧ろ驚くべきことである。ヒットラーをしてナチスの聖典とまで絶讚せしめたハンス・グリムの『土地なき民』こそ、獨逸民族の必然的な動きを描きつくしたところの民族文學なのである。獨逸國民が何を求め、何を得んとしたか、この小說が一人でも多くの日本人に讀まれることを念願して已まない。

新時代の日本文學への暗示　杉山平助
ハンス・グリムの『土地なき民』はヒットラーがナチスの聖典とまで激賞したさうだが、なるほどヒットラーの氣に入りさうな小說である。新時代の日本の文學が暗示をうけるところ少くないであらう。

雄大な獨逸的作品　東大教授文學博士　新關良三
この小說は一人のドイツ人の運命を描いたやうに構成されてゐるけれども、實は持たざる國ドイツ民族の海外發展の運命を大きく描いたものであり、吾が國状から見ても一讀する必要があらう。

眞の獨逸の姿　尾崎士郎
この小說には、土地を持たない獨逸の姿が克明に描かれてゐる。眞の獨逸の姿を知るためには、かういふ作品をしみじみと味はねばならないと思ふ。

深き感謝と敬意　東大教授文學博士　木村謹治
此の大作の翻譯事業に星野教授が注がれた數年に亙る努力に對し、われわれは深き感謝と敬意を表する。

近代獨逸民族の眞摯な意志　阿部知二
我々はこゝから、近代獨逸民族の最も眞摯な意志を感知するであらう。

ハンス・グリムは『土地なき民』によつて獨逸文學史上に不朽の名をとゞめることになつた。これこそ獨逸の偉大な運命の書であり、深く人生の底に徹した魂の文學である。――ドイチエ・アルゲマイネ新聞評

マグデブルグ新聞評――これこそ眞に獨逸的な作品であり、これを讀む者の感激によつて書かれた新獨逸民族の聖典である。

內容見本贈呈

★用紙材料等の不足に依り發行部數に限りありますからお早く！ ★同封書店に申込切の節は、振替拂込又は小爲替同封直接御申込次第即日發送申上げます。

東京市四谷區荒木町四　振替東京一四七二九　鱒書房

第一線將兵と銃後遺家族の血淚合作
支那事變最初の國民的感激の金字塔！
二・二六事件の田中軍吉大尉は年餘の拘禁を解かれた直後應召となり再起奉公の熱誠に燃えて勇躍出陣した

# 皇兵

山中峯太郎編　四六判二九五頁　定價一・五〇　送料一二

彼の率ゐる隊は名だゝる〇〇健兒一死報國を誓ふ精鋭田中隊は北支中支に轉戰、一番乘に次ぐ一番乘！隊員の半數は戰死した。隊長田中軍吉は愛刀助廣で敵三百を叩斬つた。戰ひつゝ彼等は體驗を書いた。遺家族も實感を書いた。此の感激の結晶合作だ！

見よ！「永遠を貫く皇兵の精強さ」賴もしさ讀め！

我等日本人の胸奧を抉る感激血淚の大合作集。七十版出來

感激の題字執筆　外務大臣　松岡洋右閣下
序文　軍事參議官陸軍中將　岡村寧次閣下
序文　東部軍司令官陸軍中將　稻葉四郎閣下
推薦　陸軍省情報部長陸軍大佐　松村秀逸殿

田中軍吉大尉宛
朝鮮總督南次郎閣下より朝鮮の同胞が戰地にての活躍誇りを依賴せる通信文掲載
國會より慰問感激通信の投書本社へ殺到

# 民族

山中峯太郎著　四六判二八二頁　定價一・五〇　送料一二

陸軍將校の機關誌「偕行社記事」に連載され論議百出せる問題作公開さる

西は歐洲にアングロサクソン民族が沒落し、東に吾れら大和民族は大東亞共榮圏の新建設に邁進する。著者は先きにこれを豫言するところあり、更に今、民族興亡の原理を描ける問題の長篇作品を公開せられる。願はくば愛國各位の愛讀を得んことを。殊に在鮮同胞の熟讀を切望！

日を追うて本書の內容愈々重大問化し、目下五十二版！

東京神田區神保町一ノ四〇　振替東京一六八〇一七
同盟出版社

## 社説 國共兩軍の衝突

重慶偽政權が昨年末揚子江下流に蟠踞せる共産新四軍に對して黄河以北への移駐命令を發したが、これを遶つて國共兩黨の軋轢は愈々激化し、新春早々より重慶政界は極度に緊張を呈してゐると傳へられる。而して移駐命令は一月末日を以て期限とせるに拘らず、共産軍はこれを峻拒して全然移駐準備をしてゐない模樣であるから、兩軍の全面的衝突の時期は切迫してゐると見てよい。

◇

惟ふに國共兩黨は多年支那國内において相反目し、衝突を事としたのであつて、事變勃發と同時に抗日共同戰線を結成したとはいへ、内部に根本的な矛盾を包藏せる兩黨が緊密なる連繋を保持し續くは明白なることであつた。從つてわれ等は國共提携を目して『抗日の名において兩黨が一時的に妥協せる休戰状態』に入つたものとして、遠からずその矛盾を暴露し分裂、衝突の段階に入ることを豫想したのである。即ち共産軍が蔣政權の抗日戰線に投じたのは、率直に見れば自黨の勢力擴張を意圖したからである。故に『遊擊三年紅軍百萬』を標語とし、國民黨軍の潰敗に乘じて着々その地盤を蠶食し、恰も雪達磨の如く次第に膨脹しつゝあるのであつて、一黨專政、共産軍利用を目的とする蔣介石がこれを拱手傍觀する筈はないのである。若しそれ、次第に强大を加へる中共を抑壓せずんば重慶は遂に共産軍の爲に喰はれることは必定の勢ひとなつたので、新四軍を黄河以北へ追放し同軍の一擊により殲滅せしめんとする苦肉策に出でたものであり、斯る實情によるの故に共産軍が移駐命令を峻拒したと見るべきである。よつてこの事情は抗日陣營内に最初より包藏せる矛盾の大腫物が遂に爆發するまでに膿んだ事を物語るものである。

◇

而して兩黨の分裂、衝突がたとへ蔣介石抗日政權の終焉であると見ることは出來ないとしても、重慶偽政權の沒落に一大拍車を加へることは否めない事實であり、又敵軍の戰鬪能力と共に分裂衝突を激化して收拾することが出來ない事態に當面することも想像に難くない。然し此處に注意すべき事は第三國の援蔣態度である。蔣介石は事變當初より外國依存に終始してゐるのであつて、その依存國も國際情勢の變轉と共に相當の變化を見てゐるが、現下においては英米の露骨なる援蔣態度と、對日感情の惡化によつて重慶が一意兩國に縋つてゐるのは勿論である。これは英米の側よりすれば民主々義國家としての兩國が自己防衛手段としての偽政權を躍らしてゐるのであつて、換言すれば支那事變は重慶偽政權と同時に、敵性をもつた民主々義國家の敵性をも擊壞しつゝあるのである。從つて國共兩黨の衝突は重慶の沒落へ一車を加へるものではあるが、他方英米の援蔣行爲は愈々積極化すべく、東亞新秩序の建設に邁進せる一億國民は更に覺悟を新たにせねばならないのである。即ちわれ等は國共兩黨軍の軋轢、衝突を通して、事變目的完遂上繰返さるべき幾多の障害を打破し、以て全東亞圏内から敵性民主々義國家を斷々乎として驅逐するの決意を固めねばならないのである。

# 經濟閣僚會議開く
## 農業政策要綱を審議

【東京電話】經濟新體制の重要なる一環をなす農業新體制案を審議する經濟閣係七相會議は九日午前首相官邸に開催、石黒農相、小林商相、河田藏相、村田遞相、小川鐵相、秋田拓相、金光厚相の關係七閣僚及び星野企畫院總裁出席、昨年末各閣僚の手下に配付した企畫院原案『農業政策要綱』を基礎として審議を進めることゝし、まづ石黒農相並に星野企畫院總裁より原案の趣旨につき國民力增强の源泉たる農業生産力の高度化を圖ることは戰時下特に急務とするところであるとて農業人口の定有、農家の安定、主要食料の自給、中農を基礎とする農村の共同組織化を内容とする原案につき詳細なる説明あつて午後一時散會した、十日も午後二時より會議を開き審議を續行するが今後二、三回を以て決定することゝなつてゐる

懇談を行ひ各閣僚も之を承認、十日午後三時卅分から引續き開催の第一回七相會議において農業新體制を農業政策基本方針と農業團體法の二つに分け先づ農業政策の細目につき審議を進めることになつた

一、一般産業については政府は明治維新以來大體自由放任主義から利潤追及を中心とする自由競爭により産業の發達を圖つてゐたが、農業に對しては終始指導補育政策を採用して來たので斯る我國農業の特殊性を無視して一般産業の統制方式を以てこれを律する譯には行かない

一、農業團體は帝國農會他各種團體が發達過程に見る如くその歴史性と特殊性とは團體組織統合方針において別個の處置を必要とする

### 經濟新體制との關係 石黒農相答辯

【東京電話】農業政策要綱は九日の經濟關係七相會議においてその審議を開始したが同日論議の中心となつたのは農業新體制が經濟新體制の一部たるに拘らずこれを分離獨立せしめて特殊の取扱ひをした點にあつた、之に對し石黒農相は星野企畫院總裁は大要左の如き答

# シ團親引分を增加し 總額は五億圓程度
## 第一四半期の起債計畫

【東京支社電話】本年一月から三月までの第一四半期起債計畫は先に設定された起債計畫委員會で發行希望額と市場情勢とを睨み合せて慎重檢討中であつたが八日に至り計畫大綱が内定、十日までに最後決定案を得ることとなつた、大體の發行額は五億圓程度で、このうち滿支關係は約二億圓近くに達するものと見られるが北支開發債が未決定のため右數字は若干の異動がある筈である

發行社債の消化は昨年の第四四半期と同樣、シ團親引、一般公募と三分引受けになるらしく各の引受率は諸情勢に基き多少の變更を見る模樣である

右は昨年第四四半期の官廳引受率は發行總額の約四割であつたが、今期はその資金蓄積の實體に鑑みて大幅に引下げ、それに代つてシ團親引分（前回は二割一分）を相當引上げる事が豫想されるからである、尤もシ團、銀行としても手許金に大した餘裕のない時であるから、引受分の中には生命保險、産業組合等の引受分も含ませることにする筈である、なほ各銀行の引受け分は名古屋、愛知、神戸の三行を除き他は全部均分引受けとなる見込みである

# 鮮産鰯油の配分
## 最後的決定までに時日

鮮産鰯油の内外地配分計畫は目下總督府と商工、農林兩省との間に折衝中であるが、内外地の魚油需給が極度に逼迫し鮮産鰯油の需給は猛烈を極めてゐるので、これが最後的決定までには尚時日を要するものとみられてゐる

我が國全體の十五年度の魚油生産高は内地が一割五分、朝鮮は一割の減收を見てゐるに對し、硬化油等の需要激增に伴ひ魚油の需要は著增してをり、しかも大豆、糠類、種油などの植物性油の供給減でこの方面で喰込む量も相當數に上り、在庫品の拂底傾向と共に内地における硬化油工業は原料難が深刻化しつゝある

從つて鮮産鰯油に對する需要は激增して來た譯であるが一方鮮内事情は硬化油工場の完成により鮮產鰯油は鮮内において消化され得るまでに至つてをり内地移出はそれだけに鮮内の硬化油工場の原料難を招來することとなり、右の内地の要求には應じ難き情勢にある

從來油の五割前後を内地に移出してゐる内地硬化油工業の現状から鮮内の事情のみより移出を拒否することも出來ない事情にあり、結局從來の實績に朝鮮の工業の有利性を考慮して妥協に至るのではないかとみられてゐる、なほ内外地配分計畫に對する總督府側の案は内地に示してゐるので内地の態度如何に依り決定さるべく近く内外地協定打合會が開催の運びとなる模樣である

# 鰮鹽魚價格に
## プール制採用

鰮鹽魚統制協會では鰮鹽乾魚の計畫の合理化と利潤の均衡を圖るため販賣價格のプール制を採用することゝなり、かねて研究を進めてゐたが、產地側の意嚮も大體これに一致を見て來たので十六日午前十時から總督府會議室に右に關する具體的打合會を開く

右プール制には生産費を差引いた利潤のみのプール制と販賣價格全部のプール制との二案があるが、利潤のみのプール制實現性が有力視されてゐる

## 人造羊毛會パルプ工場操業開始

同社の普パルプ工場は愈々完成し來る廿日頃から運轉を開始する事となつた、日產能力四噸でアルファ纖維素九十六%の優良品で人絹用となるものだが、現在關係を考慮して末晒のまゝ賣出される事となる模樣だが、差當りは製紙用パルプとして……が、之に依れば……年十五六萬圓の利潤が期待される

# 貿易振興會社
## 月末ころ創立

朝鮮貿易振興株式會社（資本金三百萬圓、二分の一拂込）では去る二十八日を以て株式の拂込完了したので日本貿易振興會社と内部の打合せを濟した上月末頃創立總會を開くことゝなつた、日本貿易振興が資本の半額を出資せる關係上重要ポストには同社系を以て當てるものとみられる

また朝鮮東亞貿易株式會社（資本金五百萬圓、二分の一拂込）では目下株式の割當について懇談中であるが、その四割は發起人引受けとし殘餘六割は公募する模樣で既に新義州、淸津など鮮内各地と關係者より應募せるもの二千數百株に達し來月上旬には創立總會を開くものとみられてゐる

# 内地に呼應して
## 有機合成事業法
### けふから同時に施行

### 穗積殖産局長談

を發表した

昨春の帝國議會に於て協贊を經て滿に公布された有機合成事業法が本年一月十日より施行されるに當り朝鮮においても關係の規定を除き同時に右法律が勅令を以て施行せらるることとなつたのであります

有機合成品には燃料、溶劑として使用さるる外醫藥、染料等の原料として或は金屬、ゴム、革等の代用品として何れも國防上產業上必要不可缺の物資が多いのでありますが我國における有機合成化學工業は獨、米、ソ聯等に比し甚だしく立遲れてをり漸く工業化に入らんとし或は既に工業化せるも基礎確立せず從つて生産技術上のみならずその生産數量においても未だ不滿足の現状にあり而も時局の進展に伴ひ是等物資の需要は著しく增加せるに拘らず外國よりの輸入は困難の情勢にありますので急速に之を擴充し斯業の確立を圖ることは國防上は勿論産業上洵に緊要の要務と認められるのであります、而してこれがためには從來の如く自由企業として放任することなくこれを許可事業として政府の統制下に置き必要なる指導監督と保護助成の方策を講じその生産力の擴充並に技術の向上を圖り以て斯業の健全なる發達を期するの要があるのでありまして本法は斯る趣旨の下に施行せらるることとなつた次第であります、本法の内容に付て

其の概要を申述べますと先づ本法の適用を受けますものは合成ゴム、トルオール、メタノール、ベンゾール等重要合成品十八種類の製造事業でありまして、一定の規模以上の事業を營まんとする者は政府の許可を受けることを要し許可を受けた者は政府の指定する期間内に事業を開始するの義務を負ひ又設備を增設又は變更する場合にも許可を受けねばならぬのであります、次に事業に對する保護助成策と致しましては一定の合成事業に對しては所得税、營業税及地方税の免除の特典があり一定の規模以上の能力を有する設備に付ては土地收用を爲し得ることとなつて居りますが是等は朝鮮に於ては

當該規定に依らず夫々關係法令が改正せらるゝこととなつて居ります、又事業設備の費用に充つる爲商法の規定に拘らず社債の募集の途が開かれて居り、事業の遂行上必要なる合成品の製造、研究又は試驗を爲す者に對しては豫算の範圍内に於て奨勵金を交付し得ることになつて居ります、一方事業の全部又は一部の讓渡、賃貸又は休止、事業會社の合併又は解散に付ては政府の許可又は認可を要し又政府は事業者より必要なる報告を徴し必要に應じては事業計畫の變更その他必要なる命令を爲し得る等監督上必要なる規定があります

尚内地においては本法運用上重要なる事項については有機合成事業委員會の議を經ることゝなつて居りますが朝鮮においては右委員會を設けず、諮詢に關する規定は除外されてゐるのであります

朝鮮における有機合成事業は最近に於て漸く勃興の機運にありまして特に朝鮮においては本事業と密接不離の關係に在る電力については既存の赴戰江、長津江、虚川江の各水力發電所の外現在開發中の鴨綠江、漢江、北漢江等の豐富低廉なる電力を利用し得るのみならず原料たる石灰石は品質優秀且豐富にして各地に産出せられますのでカーバイド系合成事業に適し又水性瓦斯系合成事業に

## 諸品公價告示

總督府では價格等統制令に基づき電氣用品（電氣用ソケット、碍子、導管）の最終販賣價格及び内地産ゴム布製品（雨衣マント、モジリ、外套、ジャンパー）類の卸、小賣の販賣價格を指定、七日告示公布した

## 朝鮮貿易協會庶務課長に中橋氏起用

朝鮮貿易協會庶務課長中畑佐耕氏はこの程北支へ轉出したのでその後任に平北金融組合理事中橋一雄氏を起用八日左の如く發令した

任庶務課長 中橋一雄

依願免本職 庶務課長 中畑佐耕

# 半島の總力體制【7】
## 組織の整備强化
### 地方部長 大竹十郎

信念のないところに緊張はなく目標のないところに最善はない、我々が力の限り職域を守み腕を振り廻してもそれは必ずしも最善を盡してゐるとは限らない

**一定の**目標に向つての全力こそ最善でありベストであります、これと同じやうに國民が愛國の熱情に燃えて祖國のために最善を盡して職域奉公せんとする場合その職場々々において何を爲すべきかをしつかりと認識して居らなければその活動は祖國にとつて決して個人のベストではあり得ない從つて斯の如き個人の集計、國民の總力も亦決して國家の要請に合致したものではあり得ない 極端なる例を擧ぐれば七・七禁令によつて製造、販賣を禁止せられた物品の製造販賣業者は全力を盡してその業に勵むことは決して祖國のためにはならないのであつてその業を廢し他に轉業することこそ眞の職域奉公でありませう

今や支那事變を**完遂し**東亞共榮圏を確立して世界新秩序建設に貢獻せんとする我肇國の大理想を如何なる事あるとも斷じて顯現せずんば已まずとするは我一億國民の信念であり、高度國防國家體制の確立こそ最善を盡して滅私奉公せんとする國民の目標であります、現下我國に於て國民に一人の無駄なく各々其の最善を盡しての國民の總力が國家の目標に集中合致することが切實に要請せられて居るのでありまして國民各個人の國家に對する責務今より大なるはありますまい

これがためには國家が國民に何を望むかをはつきり徹底せしめて置かねばならぬのでありまして當局において樹立決定せられたる方針を國民各層に充分滲透せしめ、各個人が眞に納得、理解して國策に協力するといふ所謂上意下達が最も肝要であります

而し乍ら又一面において當局においては方針の決定指導の實施に當り何處迄も國民の意見を尊重しよく下情に通曉して居らねばなりません、これを欠いて眞の協力を得ることが出來ず其の**實踐の**徹底は到底望めない、官民共に常會其の他凡有機會を捉へて下情の實相を率直に上通せしむるとに努めねばなりませぬ

右の如き國家の要請に即應して誕生した國民總力聯盟に於て現下喫緊の要務は其の組織の整備であります、組織の整備なくして統制あり徹底せる運動の期待し得られないとは多言を要しません、茲において地方部においてはさきに聯盟組織整備の方針を決定致したのであります、即ち道、府、郡、邑、面聯盟等を整備すると共にその下部組織として市街においては町聯盟、村落にありては部落聯盟を主體とすることゝし且その理事長は夫々町會長又は區長をもつて充つることゝ致したのでありまして茲に全く道聯盟以下下部組織に至るまで地方行政機關との表裏一體の關係が出來上つたのであります

各地方聯盟當事者に於かれましては國民大運動の所期の目的を充分に達成する爲には其の發足の**當初に**おいて其の組織を整備し置くことの如何に重要なるかに鑑みられまして此際既設の組織を再檢討し眞に官民一致の强固にして上下血の通つた組織網の整備に萬全を盡されんことを切望致す次第であります

度重なる各種事項の實踐により組織は愈よ整備强化せられ組織の整備强化により實踐の眞の威力を發揮するでありませう、本年こそは正に輝かしき實踐の年であり實踐なる各個人が統制ある組織により發揮する總力こそは蓋し期して待つべきものでありませう

# 興業債券引受を
## 保險、信託に慫慂か

【東京發】本年上期の興業債券消化策として、大藏省當局では地方銀行分（一億七千五百萬圓）につき本年上期起債市場不振を考慮し、情勢如何では大藏省預金部引受とする案につき研究を進みつゝあるが、なほこれと並行し、本年より興業債券の保險、信託への消化策をも考慮するに至つてゐる、即ち從來、興業債券引受けは地方銀行を筆頭に産業組合中央金庫、貯蓄銀行、各種無盡等殆ど民間金融機關の全般に亘り富裕資金の消化引受け援助をなさしみてゐるのであるが、これは運用妙味を超越した、むしろ奉仕的な資金操作であるため今後における興業債券の增發對策並に資金分配の見地より可及的速かなる保險、信託等に對する分擔を意圖してゐるのである

從來保險、信託の興債引受がなされぬ理由は、現在保險、信託の資産運用利廻りが高く比較的低利の公債、社債を持ち得ないのに他ならぬが、大藏當局は低金利政策及び以上の興債引受け慫慂方針から保險、信託の今後における興債引受け增加は存外早く實現を見るものと見られるに至つた

## 露領水産組合長に田中丸副組長昇格

【東京電話】露領水産組合長雛山資英氏は豫て健康並に一身上の理由により辭意を表明、同組合では去る十一月の臨時總會でこれを承認、その後任として現副組合長田中丸祐厚氏を昇格せしむべく農林外務兩省に認可申請中の處六日附を以て正式認可を得た、なほ田中丸氏の昇格に伴ふ後任副組長は當分缺員とする筈

## 工事入札メモ

〔豫告〕
◇京城鐵道事務所 東京城官舍地築造工事（特命久野組）▲龍山驛構内掛詰所に驛附屬家增築其他工事（指名日東組、矢部組、大石組）明日以上二件十日入札
◇京城鐵道事務所 興水沙里院間附近（特命決定五千百三十六圓六十錢入野組）

〔結果〕
〇〇線路砂利採集貨車積込工事（特命決定一萬七千三百七十一圓六十錢深井出雲）▲汶山金郊間線路砂利採集貨車積込工事
◇京城鐵道事務所 新村汶山間〇〇線路砂利採集貨車積込工事（特命決定一萬九千一百八十圓八十錢南和砂利）▲烏山八等官舍電灯新設工事（落札八百四十圓島田常雄）▲朝鮮ホテル電灯配線一部張替其他工事（落札一千九百六十八圓田村秀雄）▲京城驛暖房室電灯移設其他工事（落札百九十五圓島田常雄）▲新幕

# 放射線

【樺太】…京都帝大醫學部の十一名、豐原から七十餘里、鵞…
【福島】…三松市新町にできた軍人遺族傷病兵療養所（?）病院の名稱がきまつた〝ひもろぎ診療所〟
【東京】…國民醫療制度…無線電信は本年度豫算に計上、更に大陸各地間の無線による内地各地間の通信…
【よる同計畫が進められてゐる】
【山梨】…芳香聽音機用の竹針の代用品として水晶針が登場した、一本で八十枚のレコードに使用できるが市價するのが難
【静岡】…富岳町に、流線型〝ハイヤー〟に馬をつけた同樣の更生馬車が走つてゐる
【京都】…北白川國民學校中日本最大の鐵製…高さ八十尺、…二年目…細部仕上に取りかゝつた、高さ…
【大阪】……の二大王國、大阪府年齡…學ピ部十七萬五千圓
【大阪】…愛子の二大王國、大阪吉本興業と新興演藝部の作家團が國策漫才作家協會を結成した
【山口】…明治維新前人歿七十年記念展覽會、下關帶前山陽百貨店で開催した、四日から七日間
【大分】…本年は全國的旱魃、いざとなると二萬人收容できるといふ大防空壕、目下、大分市で具體案研究中
【満洲】…學校敎職員の制服制帽が協和服と戰鬪帽に統一される
【北支】…張家口、北京、上海の主要作戰地區に三大忠靈塔、これは昨年工事着手、更に蒙疆北支各地に、忠靈碑五基、戰蹟記念碑十八基、中國戰死者供養塔六基、これは本年起工する

## 夕刊後の市況

◇…滿鐵株式（現物大引）
一月限 一〇六〇一 二月限 一〇三六一
三月限 一〇三六四 四月限 一〇三六八
五月限 一〇三六八 六月限 一〇三六九

## 郵便所と休日

◇…事變が假りに一時間停電したとしたら人道は絡纏るが如く夜も御祭り時の本町の雜踏と選ぶなき状態を呈する、汽車が…

若し午前九時より午後五時迄の運行で日曜祭日は休業と來たらその不便は鮮滿道路で歡迎は忽に暗黒になつた樣に感ずるであらう、晝夜風雨も厭はず交通機關の衝に從事する各員に對しては全く自然に頭が下がる、大いに感謝せねばならん

◇……世は擧げて新體制職域奉公の叫ばれてゐる時、時代錯誤ではないかと懸念せらるゝ事は、先般來市内の各郵便所が一齊に

祭日、その次の日は何々と、二日も三日も續いて休業された場合、電報一通打てず切手一枚買ひ得ぬ時、態々遠く求めて驛や郵便局まで出かけねばならぬ此前新體制に就ては、勿論當局として相當以上の理由があるに違ひないと思ふが便利な機關に不便となつた次第…

◇……一郵便所には常員がをられるやうですが、これらを工夫して、切手位は買へるやうに便宜を圖つて頂けば大に助かる譯です、日曜、祭日休業の理由御示教を得ば幸ひです（木頭生）

ものでせうか

は打てるやうに御相談出來ない

と來ては全く情なくなる次第である、何とか研究の上、電報位

休暇で役民、彼女に振舞いた…一、二通の書面の處理扱ひ不能

無電台 全國中、希望の投稿歡迎・十五字詰五十行以内・掲載の場合は原稿に住所氏名を明記のこと

## マグネシヤ質耐火煉瓦等公價告示

總督府では價格等統制令に基づき耐火煉瓦、黏土質耐火煉瓦、珪石煉瓦、マグネシヤ質耐火煉瓦（?）のマグネシヤの製造業者の販賣價格及び都鑛會又は各地金融組合指定場所渡しの小賣販賣價格をそれぞれ公定九日告示で公布した、なほマグネシヤ質耐火煉瓦の最終販賣價格は製造業者又は代理店の販賣價格に口錢の一割と包裝荷造運賃諸掛加算額である

# 公定價格

### 朝鮮産革靴

紳士靴及學生靴（女學生靴を含む）

| 區分 | 等級 | 最終販賣價格 |
|---|---|---|
| 一號品 | 上級品 | 二四、八〇 |
| | 中級品 | 二三、〇〇 |
| 二號品 | 上級品 | 一八、五〇 |
| 三號品 | 上級品 | 一九、〇〇 |
| 四號品 | 中級品 | 二〇、〇〇 |

五 名刺入兼定期入

| 種別 | 寸法 | 單位 | 最終販賣價格 |
|---|---|---|---|
| 小牛革製 | 三寸八分 | 一個 | 二圓八九 |
| 納來小牛革製 | 同 | 同 | 四、八七 |
| 羊革製 | 同 | 同 | 二、〇一 |
| 納來羊革製 | 同 | 同 | 三、七五 |
| 豚革製 | 同 | 同 | 一、七五 |

六 本表價格は物品税を含まざるに付これを課せらるゝものはこれを加算したる額とす

七 本表に掲ぐる以外の内地産皮革製ハンドバック、札入、蟇入、紙入等は…

八 本表價格は本告示後道知事において別に純の指定を爲したるときはこれを適用せず

### 磁器製丸型便器及壺

一、磁器製丸型便器（單位一個）

| 品柄 | 釜山府 卸賣價格 | 釜山府 小賣販賣價格 | 平壤府 卸賣價格 | 平壤府 小賣販賣價格 | 平安北道 卸賣價格 | 平安北道 小賣販賣價格 | 其の他の地 卸賣價格 | 其の他の地 小賣販賣價格 |
|---|---|---|---|---|---|---|---|---|
| 大白八寸 | [illegible] | [illegible] | [illegible] | [illegible] | [illegible] | [illegible] | [illegible] | [illegible] |
| 同七寸 | [illegible] | [illegible] | [illegible] | [illegible] | [illegible] | [illegible] | [illegible] | [illegible] |
| 同六寸 | [illegible] | [illegible] | [illegible] | [illegible] | [illegible] | [illegible] | [illegible] | [illegible] |
| 牡丹繪八寸 | [illegible] | [illegible] | [illegible] | [illegible] | [illegible] | [illegible] | [illegible] | [illegible] |
| 同七寸 | [illegible] | [illegible] | [illegible] | [illegible] | [illegible] | [illegible] | [illegible] | [illegible] |
| 同六寸 | [illegible] | [illegible] | [illegible] | [illegible] | [illegible] | [illegible] | [illegible] | [illegible] |

二、磁器製壺（單位一個）

| 品柄 | 釜山府 卸賣價格 | 釜山府 小賣販賣價格 | 平壤府 卸賣價格 | 平壤府 小賣販賣價格 | 平安北道 卸賣價格 | 平安北道 小賣販賣價格 | 其の他の地 卸賣價格 | 其の他の地 小賣販賣價格 |
|---|---|---|---|---|---|---|---|---|
| 牡丹繪八寸 | [illegible] | [illegible] | [illegible] | [illegible] | [illegible] | [illegible] | [illegible] | [illegible] |
| 同七寸 | [illegible] | [illegible] | [illegible] | [illegible] | [illegible] | [illegible] | [illegible] | [illegible] |
| 同六寸 | [illegible] | [illegible] | [illegible] | [illegible] | [illegible] | [illegible] | [illegible] | [illegible] |
| 同五寸 | [illegible] | [illegible] | [illegible] | [illegible] | [illegible] | [illegible] | [illegible] | [illegible] |
| 同四寸 | [illegible] | [illegible] | [illegible] | [illegible] | [illegible] | [illegible] | [illegible] | [illegible] |
| 同三寸五分 | [illegible] | [illegible] | [illegible] | [illegible] | [illegible] | [illegible] | [illegible] | [illegible] |

三、本表價格は發主の店渡價格とす


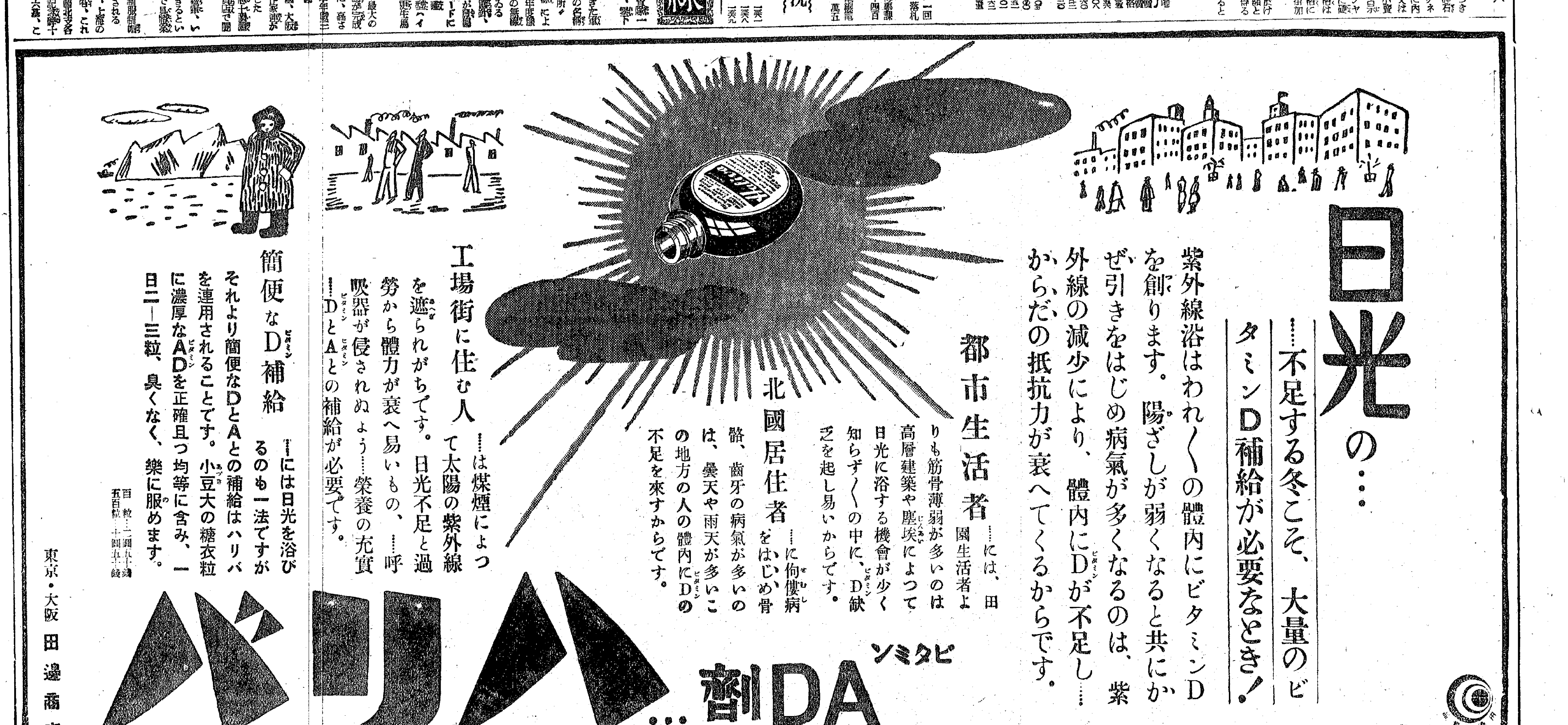

# 豫想　大相撲豫想　初日

【東京電話】

▲增位山—鏡合

共に新入幕であるが、鏡合の腕は増位山は新進氣鋭、相撲振りは老成の境に達し立上り突然と突張れば問題なく突離してしまふだらうが鏡合が腰へて得意の左を差せばもつれる、立上り一瞬に勝負の岐路がある

▲相撲川—佐賀花

今まで四國の顔合せで二—一で佐賀が勝つてゐる、佐賀は前場所東重のために萬丈の氣を吐き寄り味に一段の冴えを見せてゐる

## 全勝を狙つて　出羽の海部屋の猛稽古

秘場所あと二日前の八日各部屋とも最後の猛稽古を行つて居るが出羽の海部屋では取的連中雲竜を囃さる三なんのそのと大汗をかいての猛稽古を重ねてゐる【寫眞—出羽の海部屋にて安藝ノ海、羽黒山の稽古】

る、相撲は例によつて頭で猛烈に突張つて突張り通せばいゝが佐賀が素早く懐ろに入つて右を差せば相撲に全然歩がなくなる

▲笠置山—富士ヶ嶽

比較的消極的な富士に對し笠置積極的であり、作戰の妙は笠置寄り身には笠置に數段の長がある、ただ富士が笠置の寄を一旦こらへて寄返すと大相撲になる

▲出羽湊—玉ノ海

初日取組中唯一の好取組と期待され展開されるものと豫想される共に右四つであるが、かつぷり組むことはなく互に前褌を引き合ひ玉は頭を下げて前褌を引き相手の差手を切りながら下手から捻つたり投げを打つたりするものと思はれるが出羽は寄り身早く足癖に糸かし相手が残せば出し投げに追離するだらう

▲五ッ島—秋錦濱

前場所最初の顔合せに突離して五ッが勝つてゐる、五ッは大關最初の取組でどんな相撲振りを見せるか分らぬが秋錦は稽古さへよければ投げもある、組めば吊りもあるので思はぬ破綻を擽知される

# 苫小牧、大阪間の一千キロ競翔
## 陽春報國鳩隊の壯擧

【大阪電話】先に東京大阪間四百キロ競翔に優秀なる成績をあげた報國鳩隊では來る五月十七日苫小牧大阪間一千キロ放鳩を行ふことになり來る十二日から訓練をはじめることゝなつた、この競翔には大阪府鳩會およそ八百羽、南鳩會およそ四百羽及び名古屋、靜岡、京都、神戶、豐橋各市から約三百羽一千二百羽が參加豐田、伊賀、上野、四日市、名古屋、豐橋、國府津、熊代、水戶、仙台、野邊地、苫小牧の各地からそれぞれ訓練放鳩を行ひその間來る三月九日熊代大阪間四百キロ競翔（大日本軍用鳩協會主催）三月二十一日、水戸大阪間五百キロ競翔（報國鳩隊主催）四月九日仙台大阪間六百キロ競翔（大日本軍用鳩協會主催）同二十七日野邊地大阪間八百キロ競翔（同）の大日本四競翔を行ふことゝなつてゐるが一千キロが成功すれば上海大阪間一千九百キロ競翔に乘出す計畫である

# 昭和十五年度　軟式庭球の順位

昭和十五年度朝鮮軟式庭球成績順位は九日朝鮮軟式庭球聯盟から次の如く發表された

一般男子之部

1 黃基成　李鋼鎭（商銀殖銀）
2 朝鮮商業公團　朝鮮仁（鐵業振興、殖銀）
3 正木潤輔　朴龍善
4 晉仁聲　矢田邦夫（殖産銀行）（營林署、小林鑛業）
5 洪承杰　越野弘（專賣局）
6 正木　渡邊務（營林署、鐵道局）
7 金炳斗　李鐘顯（殖銀）
8 申宅善　李仁俊（學生聯盟）
9 羅錫玉　越野弘（專賣局）
10 藤原用一　張日爾（殖銀）
11 金璨植　趙東勳（新義州、鴨江俱）
12 朴允成　李鳳基（京城府）
13 徐周善　李昌祖（鐵道局）
14 岩本原
15 金福金　金福圖（專賣局）
16 李龍浩　大島俊夫（平壤鐵道局）
17 寶晉五　朴正學
18 金國平　林（東洋拓殖會社）（平北道廳）
19 岩瀬龍夫　趙漢鍾（殖銀）
20 富山豐　金南（成北）
21 金應鳳　鄭章洙（大同商工銀行）
22 吳明淳　洪永鐸
23 金榮勳　金英一（平壤鐵道局）（殖銀）
24 尹納東　朴鳳玉（商業銀行）

學生之部

1 李仁俊　申宅善（延專）
2 金東鎭　申東昆（普專）
3 李鍾學　金南斗（普專）
4 金炳植　金成學（延專）
5 金漢興　金錫洛（普專）
6 朴喆圭　李義俊（延專）
7 洪叔麟　金永河（醫專）
8 趙　　趙相鴻（高商）
9 金聖昊　朴習鎬（大同工專）
10 李明頑　竹中利一（醫專）

男子中等之部

1 岩城猛　金田有吉（新義州商業）
2 大井健一郎　張河瑞（徽文中學）
3 朴泰古　尹正鎬（東星商業）
4 魯炳瑞　李枝善（養正中學）
5 朴弘信　湖西蕃（培材中學）
6 金定段　安聖佑（信聖中學）
7 三國正頭（今谷根培（平壤二中）

8 李熙植　李熙正（協成實業）
9 林昌燁　李相熙（東星商業）
10 趙正相　洪淳泰（開成中學）

## 愈よ氷球決勝戰
### 殘る兩雄、城大と延專

朝鮮神宮奉贊體育大會氷球高專部準決勝戰は九日午前八時半から京城東崇町城大リンクで、延專對城大豫科、城大對京醫の二試合を擧行、延專と城大がそれぞれ大勝して決勝に對戰することになつた、

延專５（２—１、２—１、１—０）２豫科

【豫科】FW 桑永、蒲村、林下、乘木 DF 高光、小楠、小丹、吉佐 GK 沈岩

【延專】FW 洪昌金、光壽俊、金金濬 DF 崔基英、金應贊 GK 尹錫安

1—(罰則)—0

城大６（０—１、２—０、４—２）３京醫

【城大】FW 井戸、野田、新岡、矢林 DF 木本田、原河松山 GK 海老原

【京醫】FW 鄭城、李彫炳、金河、金池 DF 李方、李國 GK 金德浩

1—(罰則)—0

## 京城府體育協會移轉

新しい世紀を迎へて、九十萬府民の體力錬成の意義がいよいよ昂まるにつれて、京城府體育協會の事務は日を逐うて繁多し、今の事務室では間に合はなくなつたので、七日太平通、前朝鮮日報ビル内に移轉して會室を擴張した

## 東大門署寒稽古

京城東大門署の武道寒稽古は服部署長以下全署員參加で、十日から十日間（朝九時—十時）同署武道場で開かれ警察官魂と師範の研究を涵養

# スポーツこそ國防力の基礎
## 小笠原初代局長の辯

【東京電話】文部省に體育局が實現しその初代局長には現體育課長小笠原道生氏が昇格就任した、新體育局には從來普通學務局が所管してゐた學校體育と教育調査部で行つて來た集團勤勞作業といふ二つの大物が包含され學生體育面全般にわたつて今迄より一層の强化充實がなされることになつた、喜びの小笠原氏は學生體育面に對する抱負の一端を左の如く語つた

私はスポーツは國防力を養ふ基礎を作るものであるといふ觀念で指導育成して行きたいと思つてゐる、近頃武道が盛んに唱へられるが劍道、柔道がいくらうまくともそれが直ちに國防になるといふ考へを持たれては大變なことである、それらによつて訓練された精神こそ國防力の根幹となるのである、運動競技會の運營についても色々と考へてゐるが、今後より積極的に消合もし懇談もして國防國家建設のため強力な競技會をはじめたいと思つてゐる、今迄所管となつた集團勤勞奉仕なども今迄はその勤勞奉仕といふ事にのみとられ過ぎてゐた、例へば野球選手が入夫がちやんと手入れして整備されたグラウンドで試合をなし次の機會に勤勞奉仕に汗を流したとする、こゝに頗る矛盾があり何等の精神的効果もあがつてゐなかつたのではないかと思ふ、相當考慮しなければならぬ問題であると思つた、私は主義としてなるべく命令なども固苦しいとはやりたくない、あくまでも話せばわかるといふ建前で學生體育面の向上を願つてゐるこれから大學野球協會が出來るさうであるが文部省として積極的に援助したいと思つてゐる

## 延專籠球團きのふ歸る

全日本籠球選手權大會（東京）で決勝戰對立教に惜敗、制覇一歩手前で無念折れた全延禧專門籠球團は九日『大陸』で歸城した、監督以下は篠原役員をはじめ母校職員生徒の多數が出迎へて勞を犒つた

## 丁相允監督談

申譯けない、準決勝の對文理大戰が事實上の決勝とわれらは目ろんで、有りたけの精力と智力を傾注して敢鬪、强敵を屠つたが決勝（立大）には對文理大の際の激戰が祟つて力盡き、ベストをつくせなかつた、全然動けないばかりかゴール下でのシュートが一つも入らない相手をのせようとした作戰が、逆にこつちが立大にのせられたといふ滅茶苦茶の調子だつた、要するに敗因はコーチの僕自身が作戰を誤つたといへるでせう

## 國防獻金

本社寄託（七日迄扱）

一金五圓八十六錢　京城府南米町一一八　金曙淸子
一金二十圓　京城府漢江通り一五　平島一二
一金五十圓　京城府鍾路四ノ六七　山田眞一
一金五十三圓五十錢　咸南長津郡日本鑛業新興鑛山
一金三圓五十五錢　京城府初音町二〇〇　野中正子、南那夫
一金四圓　忠北陰城山谷公立小學校
一金二十六圓　京城府　權藤軍曹國班
日計金百六十二圓九十一錢也
累計金九萬六千九百九十四圓

## 皇軍慰問金

一金十圓　京城府長谷川町　朝鮮ホテル玄關一同
一金十五圓　京城府竹添町二ノ二　京城メソジスト敎會　竹添町分校生徒
一金二十圓　京城府旭町二ノ一　京城メソジスト敎會　日曜學校生徒
一金五圓　平北宣川　梅村萬次
日計金五十圓也
累計金八萬六千二百九十六圓　二十六錢也　八十四錢也

總計金十八萬三千二百九十一圓十錢也


厚生省・推薦　大日本産業報國會・制定

新東亞建設は吾等の手で!! 働く者の歡びを歌で讃へた全日本産業人の勤勞歌謠!! —職場で歌ふ樂しい歌—

★守れ職場は吾等の陣地★

國民歌　産業戰士の歌

作詞 小野巡　作曲 鬼俊英　歌 服部富子　中村柾子

高階哲夫・編曲

テイチク　たのしいレコード

總ての能率を低下する眼病は總力戰の敵だ　まづ之れを殲滅せよ！

—適應症—
結膜炎　角膜翳　角膜炎　結膜充血　トラホーム　麥粒腫等　疲勞眼　學校眼炎　眼瞼緣炎

價 小瓶二十錢　大瓶三十錢　洗眼用五十錢　小兒用二十錢

一億一新みな健眼

シマズ　ズマタイ

ロート目藥

敬神崇祖

伊勢大神宮
大阪より二時間（急行三十分毎に發車）
名古屋より一時間五十分（急行一時間毎に發車）
京都より二時間半（急行三十分毎に發車）

橿原神宮
大阪より四十分（急行十五分毎に發車）
名古屋より二時間半（急行三十分毎に發車）
京都より一時間（急行三十分毎に發車）

省線及鮮滿各指定驛より便利な參拜特殊乘車券發賣　詳細は最寄驛へ……

大軌參急電鐵

賀正　總力總立ち總構へ　紀元二千六百二年

江原道原州

原州出張所　朝鮮合同電氣株式會社

原州郡原州邑　式見商店　代表者　宮崎善男　電話一三番

原州郡文幕公立尋常小學校　職員一同

原州郡　文幕金融組合

板富公立尋常小學校　校長　渡部文三　大山勝義

原州警察署　電話九番

江原道原州郡原州邑上洞里一三四　酒類　大石火藥店　大石虎太郎　大石正之

野村隆吉　原州郵便所

原州郡板富面　松元世治　外職員一同

平昌警察署　電話五番

平昌郡廳　平昌郡農會

平昌郡平昌面中里　平昌醫院長　川本瓚（舊名 趙舜均）

原州郡ゴム靴小賣商組合　原州郡自轉車小賣組合　原州郡牛車統制組合

原州邑　精米業組合　電話二一番

朝鮮電力　寧越鑛務所

原州郡廳　原州郡農會　原州郡糧穀組合　電話四番

原州郡所草面職員一同　好楮面職員一同　地正面職員一同　神林面職員一同　貴來面職員一同　富論面職員一同　文幕面職員一同

光州府

新光舍洋服店　金昌榮　光州府明治町五

振興商會　電話八二〇番

全羅南道道會議員　坂口喜助

金信錫

光州稅務署署員一同

全南産業株式會社

光州郵便局職員一同

全南漁業組合聯合會

南鮮材木店　國本政吉　光州府榎門町　電話九二三番

光州綜合工藝研究所　金東駟

商品の御用は先づ當館へ！御土産は是非本道特産品を　全南商工獎勵館　電話五二四番

南朝鮮興業株式會社　取締役社長 鎭目泰甫　支配人 逸見武男　光州出張所長 吉田清

光州府廳

光州纖維工業倶樂部　鐘紡全南工場　道是製糸工場　鐘紡光州工場　若林製糸光州工場

光州商工會議所

專賣局光州出張所　職員一同

全南金融組合聯合會

光州金曜會

全南日乃出自動車株式會社　取締役會長 東條正平　取締役社長 吉田直良　取締役支配人 大澤善一郎

光州稅務監督局　職員一同　小池泉

咸北雄基

朝鮮咸北雄基邑　朝窒水産工業株式會社

朝鮮銀行雄基出張所　朝鮮殖産銀行雄基支店

雄基邑長　吉永祐雄

雄基輸出組合

雄基鰯油肥製造業者組合

水曜會

雄基米穀配給組合　組合長 安藤勝吉

嶋本商會　嶋本熊一郎

大和旅館

金元商店　支配人 元禎常

雄基警察署

三省社

朝鮮雄基稅關支署　雄基辨公署

中本組雄基出張所

山中商店　山中宇三郎

雄基華僑民會

雄基公立尋常高等小學校　雄基松嶼公立尋常小學校　職員一同

鄭鳳宇

雄基食料品卸商組合

久江商店　久江藤吉

雄基飮食店組合

雄基座

幸樂

水産業　藤井大吉

親和貿易株式會社

國際運輸株式會社雄基支店　支店長 木下千一

株式會社北林洋行

株式會社共益社雄基支店　支店長 安藤勝吉

雄基穀物商組合　組合長 安藤勝吉

# 中鮮京日

京畿道通信網
仁川支局（電話二五七番）永登浦支局（同 三一六番）開城支局（同 四一九番）水原支局（同 三二一番）長湍、汶山、江華、驪州、平澤、楊州、漣川、安城 各通信部

## お米に代つて氣を吐く牛公
### 昨年の移出百萬餘圓

【仁川】畜牛界でお米の不振に代り毎月モウ〳〵と氣を吐いてゐる活牛は昭和十五年度の移出高が七千六百八十二頭で前年十四年度に比較すると二千百二十一頭の増加、價格では總計百萬九千九百八十八圓に達し四十八萬九千九百八十圓といふ百％の激増ぶりであるその原因は十四年度は一頭平均の價格が百八圓であつたが十五年度は百四十一圓で三十四圓方騰貴したのに因るのはいふまでもなく、産地では出荷線に副つて稍々やせの質値が上ると同時に內地の需要は何所も著しく增大せる事に基くもので前年度との比較は次の通り

仁川港活牛移出高

| | 十五年度 | 十四年度 |
|---|---|---|
| 頭數 | 七、六八二 | 五、五六一 |
| 價格 | 一〇八五、六二六圓 | 六〇〇、五六四圓 |
| 一頭平均 | 一四一圓 | 一〇八圓 |

**舊臘の移出 四百七十九頭**

なほ舊臘における移出活牛は四百七十九頭で前年同期の四百九十二頭に比較すると十九頭減少したが一方價格では七萬一千六百四十三圓に達し前年より一萬五百六十八圓の增加である、之は一頭の價格が前年平均百二十四圓に對し本年は百五十七圓に騰貴したゝめで産地及び內地の仕向地は左の通り

◇産地 京畿七百九十二頭▲黃海四十二頭▲忠南四十頭
◇仕向地 東京二百卅頭▲香川百十八頭▲大阪八十一頭▲高知四十八頭

## 十年續く匙米貯蓄
### 收穫で共同耕作、輝く實踐

【春川】昭和十四年、同十五年の兩年に亙る米穀の凶作と之に隨伴してきてゐる消費節約の途が擴大してゐる今日、食糧問題は今や國家の最大關心事の一つとなり節米報國の誠は益々强調の要を叫ばれてゐる時、果して總力體制下における銃後國民が節米勵行に充分な理解と協力をなしてゐるであらうか、春川郡新東面新里二區部落では部落民二百餘名が一體となつて農村振興運動が實施された昭和七年から匙米貯蓄が實施し十年後の今日まで各自が貯蓄勵行に努めてゐるが特に婦人間では毎日一匙の米の貯蓄を勵行して毎月十五日の部落月例會には一ケ月間貯へてゐた節米袋を持寄つて全部一纏めにして賣上げ、その代金は共同貯金をなしその貯金を以て婦人共同耕作地の購入又は耕作資金に充てたり豚、鷄等を購入して飼育するなど相當實績の實を擧げて來たが塵も積れば山となるの譬へのやうに同部落の男女の共同貯蓄高は前記の使用途に買ひ、ぞ現在なほ六千餘圓に達してゐる

【寫眞は月例會に集つた節米袋の山】

## 町聯盟事務所に新築住宅を提供
### 仁川松峴町金浦總代の美擧

【仁川】府內松峴町金浦總代氏は同町總代として活躍してゐるが國民總力町聯盟の出現によつて同町は二區に別れることに決定し町會事務所設置についても相當の困難を生ずるに至つたので、同氏は新築住宅の一部を今度結成される第二聯盟の事務所に無料提供することを申出で同町民から深く感謝されてゐる、なほ同町會の事務所は從來十五圓の家賃で借用してゐたものである

## 起ち上る開城商人

【開城】〝古い〟ことでは定評のある開城商人も今時局國の高度國防國家建設及び新東亞共榮圏の建設の機運に伴ひ舊殼を脫して種々の行事に國防獻金にその眞價を示して來たが、組合聯盟である開城布木商組合では組合員全部が一丸となり更に皇朝の高度國防、正午の默禱實行、他人をも指導に乘出し皇國精神を昂揚することになつた

## 郵便貯金減
### 舊臘の仁川局

【仁川】郵便局十二月中の郵便貯金取扱は預入三、七五九口、一六一、三〇〇圓八一錢で前年同月に比べると八六〇口、一九、四九一圓六二錢の減、拂渡は三、七〇八口二〇〇、四六一圓九六錢で四六三口、一七、一七六圓一六錢の增、一二〇、九六〇圓四八錢で八〇九口、九、七六六圓〇七錢の減、拂戾は九六八口、五六、九二〇圓〇七錢で二一一口、一七、七六四圓九二錢の減、振替貯金は拂込が一五四九口で四〇一口の減であつたが金額は二四二、八九一圓二七錢で四〇、四七六圓八七錢の增、拂出は九七一口の八五、二一九圓〇一錢で口數において七六口の增であつたが金額は三二、八三八圓〇四錢の減であつた

## 九百萬斤が關の山
### 棉花、目標に遙か遠し

【清州】農村經濟を緩和向上せしめる上に重要な役割を演じてゐる棉花共同販賣の實績は、十二月三十日現在、道內で數量にして七百六十八萬二千斤その金額ざつと百七十六萬圓が各農村にばら撒かれ棉作景氣が漲つてゐる、十二月下旬頃になつて出廻りが漸次旺盛になつて來たので當初目標の一千二百萬斤には達せぬまでも優に一千萬斤台には上るものと觀測され一時悲觀されてゐた棉花出廻りも好轉したかに見えたが、その後、元來作柄が惡かつたのも手傳つて例年なら一、二等棉が三等棉以下の三割、全出廻りの八、九割まで占めたものが本年度は四等以下が多く良い棉は既に出廻り盡した狀況で下火になつて來たので一月までに總出廻り數量は九百萬斤台に落ち着くものと豫想され農家が既望に喘つてゐる、しかし數量は減つて來ても相當に惠まれてゐるので農民に取つては依然喜ばれてゐる 十二月三十日現在各郡別出廻り數量は次の通り（單位斤）

▲清州一、一七六、三七六▲報恩六二、四二六▲沃川一、〇五九、七七七▲永同六六〇、〇八一▲鎭川三〇四、四七九▲槐山一、二五九、九〇二▲陰城七三九、〇六七▲忠州四、五七五、四八▲堤川八七九、一七五▲丹陽四四八、二四三▲計七、六八二、一〇〇

## 坡州警察訓練始式

【汶山】坡州警察署では四日午前十時から汶山神明神祠大前で地方有志及び警防團幹部多數參列の下に今木署長以下全署員參集して訓練始式を擧行、訓練終了後、署長から警察官の時局下使命の重大性について訓示があつた

## 寒稽古

【江華】警察署では七日から向ふ一週間每日午前七時より寒稽古を實施してゐるが一般の參加者も多くその緊張振りは頗る嚴しき限りである

## 愛煙家專賣局を泣かす
### 昨年の賣上なんと百五十四萬圓

【清州】最近全鮮的に煙草が初の賣切れの嬉しい悲鳴を上げてゐるが、それでも專賣局清州出張所管內の九ケ販賣所において賣捌いた總金額はどれ程に上つてゐるか愛煙家よ、驚く勿れ百五十四萬二千二圓といふ物凄い數字を示してゐるが、それでも前年同期よりは一萬八千六百五十六圓の減となつてゐる、なほ同十二月分は賣上高十五萬九千二圓で昨年四月以降十二月末まで專賣でこれまた前年同期より四萬四百八十八圓の減少を來してゐる、原因は昨夏以來煙草の需用が激增して來たのに反し製造と消費のバランスが取れず常に配給不足となつたからである

## 入營

【大田】府內本町一丁目江頭政毅、春日町一丁目竹內義十郞の兩君は晴れの入營をした

## 人の世は麗はし
### 警察官の溫情に感激 部落民が貧者の葬儀費を醵出

【洪川】薄給を割いた金に溫い人情を託した一巡査をめぐる人生話 昨年末十二月二十八日のこと、洪川面連里一九番地金景大氏（三〇）はチフスのため死亡したが、同氏宅に消毒のため赴いた洪川警察署大原巡査は金氏の家が赤貧洗ふが如き有樣で葬式の費用もなく、泣いてゐる金氏の妻子の哀れな姿をみるやせめて火葬費用だけでもと金五圓をそつと手渡して歸つたが、これを傳へ聞いた部落民は同巡査の溫情に動かされ互に貧しい中を葬儀費用、藁川を醵出して金氏の葬式を無事に終らせたが、一般は大原巡査の溫情を讃へてゐる

【寫眞は大原巡査】

## 商組合を結成
### 仁川豆腐揚物

【仁川】府內の豆腐業者及び揚物業者は食油配給に大豆の購入難に對處するためかねて組合結成を目論んでゐたが八日午後七時より豆腐業者一同は商工會議所に集會し仁川豆腐揚物商同業組合を結成し規約その他を決定して食油大豆等の購入に一丸となつて働きかけることになつたが、食油の購入については朝鮮油脂に交涉し每月定期的に購入出來得るやう運動する筈であるなほ役員は次の通り（組合長）小宮繁太郞（副組合長）三井所新（評議員）金丸勇雄、田島興四郞、福池マツエ、中來主一（幹事）久保

## 物騷な石炭
### ストーブ爆發二名負傷

【清州】これは危い！石炭にダイナマイトが混つてゐた…驚愕せず七日のこと永同郡秋風嶺機業組合においてストーブの爆發事件が起り二名の負傷者が出た、また管內機業組合事務所で石炭中に爆藥一個、雷管一個、約二寸の導火線が混つてゐるのをストーブに入れる前發見せるため幸ひ事故が發生しなかつたが、前者の爆發事件は特に時節柄民心に及ぼす影響も甚大なるものがあるので、當局では石炭業者に嚴重注意を喚起する一方、石炭需要者側でも石炭置場に出入の際またはストーブに入れる前に細心の注意を拂ひ、事故發生を未然に防止するやう警告してゐる

## 赤誠、血書の志願

【清州】愛國心たぎる半島青年達が同じ皇國臣民として國防第一線に起ちたい熱情から志願兵たらんと競ひ交々の有樣であると謳起してゐる折柄、十六年度志願兵募集を前に早くも血書志願者が出て來た、その熱血青年は清州郡伊院に住む仁山辰也君で去る六日次のやうな血書を道兵事部長宛に送つて來た

願す 昭和十六年一月三日 志願者清州郡伊院 仁山辰也 精忠報國 忠清北道兵事部長殿

血書志願の是非は論外として該青年の愛國心からほとばしり出たものとして關係當局者を感激せしめてゐる

## 仁川の獻金

【仁川】紀元二千六百一年の新春を記念して仁川憲兵分遣隊に寄せられた國防獻金左の通り
二圓 松島町鎌田則定▲五圓 本町津川京子▲三圓 海岸町姬島利子▲五圓 旭町小林ヨネ▲五十六圓 弘中工場一部職工

## ぐん〳〵伸る冬作物
### 陽春思はす近頃の氣迷ひ天氣

【春川】六日は小寒といふのにこの頃の御天氣は陽春の解に迷つたものか昨今は陽春四月を思はせるやうな天氣がつゞいてゐるが、この嬉しい狂ひ天氣の模樣を農事試驗場に伺ひたてると

全く廿年來の溫い天氣で七日の正午は十二度二分を示しました、大正十年に十一度二分を示したことがありましたが、これは十二月中にあつたことで今年のやうに好天氣が續いたのは本年にあつてはじめてのことで、しかも一月に入つてからのことではありませう、この氣まぐれな溫い天氣によつてベッチを初め總べての各作物は好調に進みつゝありますが、これから先に急變の氣候が訪れ俄に寒氣でも襲來すればその打擊は大きいものと思はれます

と語つた、この風變りな天氣によつて感冒、扁桃腺の如き季節病が流行する傾向にあるから氣をつけることが肝要であるが、この天氣のお蔭で悲鳴を擧げてゐるのはスケート好きの連中でこのところ悲觀してゐる

## 坡州郡報國精神鍛鍊會

【汶山】坡州郡では國民總力運動の强化徹底を圖るため六日午前十時から臨津小學校で郡職員、各校各面職員等主なる指導階級二百餘名參集の下に報國精神鍛鍊會を開催、指導者としての熱意を新にしたが、當日の講師及び演題は左の通り
「新體制と國民總力運動」新居郡守▲「時局認識」西田道理事官

## 舊態依然たる不當な魚商
### 黑湖市民に取締要望の聲

【黑湖】漁港でありながら目張一尾一圓五十錢、鰯一尾一圓十五錢といふ高値を示して公定價格を有名無實ならしめる現象を呈して各界の要望を喚起してゐるが、現在公定價格表も附せず不當な販賣を續けてゐる魚商に對し斷乎たる當局の取締が要望されてゐる

## 燒酎業者打合會

【原州】原州稅務署管內燒酎製造業者打合會は十日午後一時より同署會議室に於て開催、燒酎の生產配給に關する諸問題、公定價格の統制實施につき打合をなした

## 外貨獲得に一役
### 朝鮮煙草耕作組職員養成所 試作良質と大鼓判

【清州】昨春四月清州郡四州面臺里に呱々の聲をあげた〝朝鮮煙草耕作組合職員養成所〟では第一年次試作として葉煙草の元山種、特用種、內地種、トルコ種の四種類を耕作したが、發芽期の旱魃にも拘らず豫想外の好成績を收め成育期の水害等惡條件があつたにも拘らず去る七日專賣局清州出張所煙草鑑査室において長富技手主任の手によつて鑑定されたが何れも輸出向として申分のない良質なものであつた

## 開城府聯盟
### けふ參與會

【開城】國民總力開城府聯盟では十日午後一時半から府會議室に參與會を開き公職者代表、金融界代表、各界代表者等の參與を招集して左の事項について打合せを行ふ
國民總力運動の實踐要項について▲町聯盟（各町會）指導强化に關する意見▲正午默禱の實施狀況につき實際の檢討及び對策▲その他參與各員の希望意見

## 日赤社員增加
### 開城委員部 千二百五十

【開城】日本赤十字社朝鮮支部開城委員部昭和十五年度末現在社員數は有功社員七人、特別社員七十三人、終身社員七百七十六人、正社員一千二百五十二人の多數に達し皆兵報國をはじめとして忠誠の實を擧げ、ますます社員數を增してゐるが、本年度の增加社員は有功社員一、特別社員四、正社員七十二人で有功、特別社員は左の通り
◇有功社員 朱本德鎭（一千圓）◇特別社員 金宮秀錫、岩本恒鎭、寧增復（以上一時金二百圓）

九郞▲山口一郞

## 兩地警防始式

**汶山** 坡州警察署では六日午前九時から汶山神明神祠廣場で官民多數參列の下に臨津州內坡平二ケ所警防團始式を擧行したが、各種の訓練、署長の訓示、新井郡守の祝辭ののち驛前でポンプの放水訓練を行ひ警防精神の高揚に努めた

**江華** 江華の警防團出初式は六日午前十一時から城內小學校庭で永井郡守はじめ官民多數列席の下に擧行、宮城遙拜、國歌合唱、默禱ののち開式に移り堂々規律ある式について田中署長告辭を奉讀、訓示、永井郡守、金子道議員、李家商長の來賓祝辭、皇國臣民の誓詞朗誦、警防歌合唱、萬歲三唱し正午閉式したが、郡內各面警防團でも同樣なそれ〴〵警防始式を擧行した

## 兩選手選拔

【江華】警察署では田中署長指揮、山本教道、柳山兩道兩師範の指導の下に平常から錬磨武道修練につとめてゐるが、今回柔道には鈴木榮雄、劍道では崎田萬寶の兩巡査が京畿道選手候補として選拔され、七日午後一時半自動車で京城へ向つた

## 農振運動建直し
### 生業報國への新發足 長湍郡の指導事務打合會

【長湍】國民總力運動の新展開に伴ひ農振運動の國民奉公の理念に基き重要農林物增產の國策に順應して部落生產擴充計畫を樹立せしめこれが實踐の方途を明かにして半農山村の自給生產する重大使命の貫成を期し生產報國の部落で强力な發足をなすため長湍郡ではその第一歩たる農村生產報國指導方針に關する指導事務打合會を六日朝九時から郡會議室で各面長、各學校長、各駐在所首席、各金組理事、各面勸業係主任、道農政課荒田書記、農務課北澤技師、地方課高橋屬も臨席し武內郡守の訓示があつて打合事項に關する事項に移り長時間懇議したが、これで今後の農村の指導はその指導分野を全面的に擴大し部落單位に生產擴充計畫を樹立して國家の要請に即應する計畫生產の完璧を圖り農村各戶の生活安定向上はこれに國一統合せしめ眞の國家本位の使命を農村の隅々まで普及することになつた、當日の打合せの要項は左の通り
生產擴充計畫の要旨▲計畫樹立部落▲部落概況の調査▲部落計畫の樹立▲計畫書の個別調査▲計畫の實行▲指導助長▲關係者打合會の開催▲その他

## シネマと演藝

**愛館**【仁川】十四日まで（正午から續映）▲パラマウント社日本版映畫「大平原」セシルＢデミル監督▲文化映畫「サーカスの娘」Ａ「サーカスシリーズ」Ｂ「動物の世界」Ｃ「青春のサーカス」日本ニュース

**瓢館**【仁川】十三日まで▲松竹大船映畫 沼阪功雄監督「冬の宿」山口勇主演▲京都映畫「娘かたぎ」冬島泰三監督 伏見信子、原駒子、結城一郎主演▲文化映畫「そばの故郷」▲日本ニュース

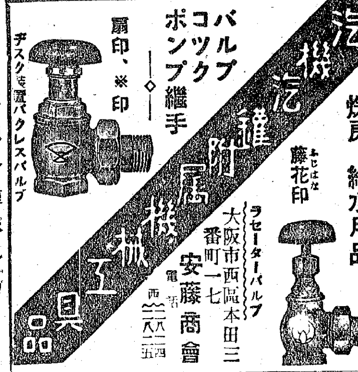


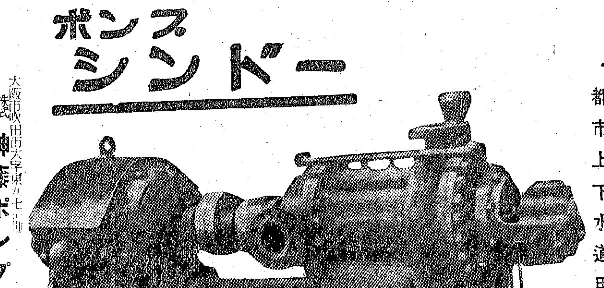


轉寫マーク
徽章及高級金屬マーク製造元
高村マーク製作所
大阪市東區淸水谷西ノ町三八

お靴の爲に一番良い
防水 ユニオン靴クリーム
有名靴店・雜貨店に有り

賀正
總力總立ち總構へ
紀元二六〇一年

慶北義城
義城邑南部 黃鳳俊
義城郡邑內 義城製材所工場
義城郡邑內 義城司法書士會一同
義城郡鳳陽面 金致錫
義城郡金城面 蔣時英酒造場
義城郡鳳陽面 桃李院釀造組合
義城郡 松本茂一
義城郡邑內 義城株式會社
義城郡邑內 青木商店
義城郡邑內 金主植 金汀旭 金城一男
金弘鎭 電話一〇番
義城郡邑內 田中織工場
義城邑內 高山夏樹
義城邑 料理 儀鳳亭 富田順南
朝鮮慶北義城 丸善旅館
義城郡邑內 山中井 朴琪元

義城東部小學校 職員一同
義城郡金城面塔里洞 松畑魯珉
咸北茂山
茂山邑 電話七番
支配人 宇田耕之助
義城郡邑內 義城官一同
湊俊郞商店 電話三十番
朝鮮運送株式會社 延社出張所

茂山鐵鑛開發株式會社 茂山鑛山 電話 六番 四六番 五六番 五七番
茂山營林署 電話八番

江原道江陵
江陵 製材所 辛島長雄 電話五〇番
江陵郡江陵邑錦町五七番地 合資會社泰昌商會 代表社員 玉川明順
江陵邑旭町 獸肉販賣組合
江陵邑 土木建築請負業 李一雨 電話二〇九番
京春鐵道株式會社貨物自動車 江陵支店長 平田亥一
江原道江陵郡江陵邑 江陵物產株式會社
玉溪金融組合
江陵郡玉溪面市 江島國喜
江陵郡玉溪面金津 製油肥料製造工場 豐本米藏 辛島在明
江原道江陵郡玉溪面 大昌木材店
江陵郡玉溪市 溪興商店

朴範錘商店
金允瑞
江原道鰯油肥製造業組合
江陵邑本町 江陵印刷組合 主 高山元伸
江陵邑旭町 溟州醫院 院長 北原一成
江陵邑 大興電氣株式會社
江陵邑玉川町一三三 貨物自動車運送部 社長 三木茂司 支配人 北田善喜
江原道江陵邑錦町百番地 關東醫院 醫師 權東增源
江陵郡玉溪面 玉溪商工會
江陵郡玉溪面 鐵道工業配下一同 代表 玉川有吉 杉浦由次
江陵郡廳 府內各種團體
玉溪面職員一同 鶴田鎭泰 木田富石 松乃山起澤 三田靜明 金林義雄 伊原國平 三林三富 金谷明時 東山燦光 松田齊達 文本俊雄 金谷玉成 金原光政 金山尙會 立宮大善 金城元淳 石原義雄

密漁取締船に乘る 4

# "海の梟"けふも健在
## ―"海鳥の踊り"を追ひつゝ南へ―

【北洋丸にて滑原特派員發】取締船に發見されて逃走する密漁船にはいろ／＼な戰術がある、比較的船體の小さいのを

**奇貨** として、右に左に、矢鱈に逃げかたをするものもあり、また逃げながら舵をきつてへんてつな逃げかたをするものもあり、また逃げながら網を海に流して取締船のプロペラにまきつかせ航行を妨害するやうな悪辣なものもある、だが、今度のやうな唯やかな艇

**それ** だけに、今捕まへた密漁船に對する烈しい憎惡は、覆ひ難いものである

「どこの船か……」

怒りを含んだ"海のGメン"の鋭めしい訊問が、大海の上で始められた

「咸北から來ました」

船長らしい男がひどく醜つた顏を仰向けて答へた、その眞たい臉が、何かを悲願するかのやうで

海の戰術を試みたものは未だになく、最も新らしい作戰で、しかも、今までのすべての逃走術のあの手、この手より、ずつと巧妙で見事な逃げかたである、これにはさすがの北洋丸もほとほと手を焼き、或ひは老練な船長の作戰が奏効しなかつたら逮捕出來なかつたかもしれない、かつて一度も、密漁船を取り逃がした經驗のない輝かしい北洋丸の歷史に、あはや、永還に拭ひとれない汚點が一つ記錄されるところだつた

「咸北はどこか……」

「ハツ、清津でございます」

「何時も來るのかッ」

「いゝえ、今晩はじめてゞ……」

「馬鹿ッ……」

返事が、ひどく取締員の癇に觸つたらしい

末だ太々と白ッぱくれる密漁船の

「港湾まで付いて來いッ」

鋭い命令を下し、直ちにロープで曳きつゝ前進を開始した

◇……◇

何時の間にか、もはや東の空がほの／＼と明け始めた、はるか水平線上の密雲がくつきりとその輪郭を現はし

**鍊の** やうな淡い雲の月が西空に傾いてゐる、海面が次第に鏡のやうに光りはじめ、俄かに左舷から東へかけて眞一文字にパーッと赤い一線が引かれた、はるか水平線上の密雲をかき分けて、今、紅い太陽がむつくりその初々しい姿態を現はしたのだ、爽やかな、大自然の日の出……密漁船は第三日の朝である、間もなく濟州港に入つた山と山の中に四圍を取り圍まれて出口さへ見分けのつかない天然の港……そこにも、もうすつかり朝が訪れて、海にも陸にも悠揚たる人間たちの營みがくり展げられてゐる、船室に入つてベットに横はると、船べりを打つ波の音が寂しい、その餘韻ある濕つぽい波の音が記者には何故かしら、深い旅愁を誘ひ

◇……◇

てゆくやうである

**ふご** 一抹の寂しさを記者はミナトに感じた、いつ來て見ても痩せこけた顏を、ぼんやりと山のかげに臥せてゐる濟州の街である、ごちやく／＼と汚れた屋根の連なる港街の……

記者は、ふとここに潜んだ生活の側面を描いて見た、港内に繋がれた幾多の漁船のマストへ、傷んだ帆風が聯想されるのはなぜだらう、曲り曲つた黑い街道の向ふの岬に、鰯工場の煙突が夕陽の直射をうけてゐる、こんな天然の良港を持ちながら何故濟州はもう少し發展しないだらう

リギンに凭れて、こんなたあいない聯想に耽つてゐると、急に背後でガラ／＼とイカリをまき上げる音がした、またも出帆の時である、取締船のことを

**梟の** やうだといふ人がある、晝はどこかの港にかくれてぐつすり眠り、夜になると常に大きな目を光らして漁場に出て"エサ"を探し廻るからである、まさしく大膽にしてしかも果敢な"海の梟"

◇……◇

ではある

あわたゞしいエンヂンの音をたてゝ船が動きはじめると、鰯工場の後の山に、今日の最後の訓諭に忙しい女たちが、漁網をかき集めてゐる、ピノチオのやうに危い彼女等の足どりに、山彦のやうな愛着が跳へつてくる…、けれど、今夜の優しい空がもはや驚君の團欒を攪げてゐる、風の中に鮮くさいミナトの匂ひを聯想しながら、船は港灣の出口を廻つた、はるか遠く、赤く燃える海は名譽"夕陽の水平線"に金波銀波の饗宴をつけてゐた

**南へ** 進むにつれて風はおひ／＼強くなり、海はひどく荒れ出した時折り海鳥が妖艶の踊りを踊りつゝ夕闇に消えて行く、海鳥の踊りを追ひつゝ記者の想ひは最後の密漁船へ……船はいま禁止區域の線を眞一文字に南へ／＼と航路をとつてゐる（つゞく）【カットの寫眞は港に繋留水揚中の手繰網漁船】

# "遲れる列車"の汚名挽回へ
## 咸興鐵道局が事故防止具體策

【咸興】北鮮鐵道のダイヤ混亂事故續發及び咸興地方鐵道局管内の旅客の輸送緩和については過般來"鐵道の面目にかけても……"と緊急對策が講ぜられてゐたが、つひに滿鐵道局出張所の强化と共に具體的對策を決定、八日咸興當局は左の如く發表した

**車中道德** 咸興地方局管内の旅客の輸送緩和を期するため、一月末を期して車中道德普及運動を運輸部が積極的に乘出すことになつた、それについて左の通り一般旅客に當局は要望してゐる、それは

一、大きな手荷物の持込を遠慮されたい

一、乘り降りの安全敏速

一、優等車内の通りぬけを遠慮されたい

等で一般乘客に呼びかけることになつた

**事故防止** 北鮮線のダイヤ混亂と事故續發を防止するため當局は昨年末の開局以來本局と折衝を續けると共に、各關係當局とも種々調查研究中であつたが、これについては當局としても忍せに出來得ない實情に鑑み本局と折衝を重ねた結果急の事務所設置は困難な實情にあるので清津派出所を强化し渡邊所長以下所員卅六名を任命、八日午前十一時大和田局長より力强い訓示あり、次いで午後零時半から府中驛の座談會に臨み同午後五時五十四分發の列車で一同赴任した、なほ派出所では羅南以北の北鮮地區の運輸、運轉業務の監督に當らしめると共に、また清津機關區には優秀な指導機關士を增員する筈である

從來機關士は主として小學校卒業生を採用してゐたが、年少者は結核その他の疾病で退職する者多數あり、また運轉技術に熟練せる者一齊入營する實情にあるので、當局は來年度から健康、氣力、責任觀念に富む除隊兵をこの方面に採用することゝし、そのため初任給の增額を司ふ等の優遇をなす筈である、なほ舊滿鐵從業員は近く全部改選するとなつてゐる

## 圖太い僞刑事

【大邱】七日午後九時ごろ府内新町一八二反物商李好俊氏方に一人の男が飛び込み「俺は警察署のものだが、君の所で闇取引をしたことがあるだらう、闇明はいらぬ、金を出せば赦してやる」と脅かして金品を強要したが、主人李氏が"闇取引をしたおぼえはありません"と應じないので怪漢は「よろしい、ではおぼえて置け」と捨ぜりふを殘して立ち去つたが、翌朝午前一時ごろまたも同氏方に侵入して就寢中の李氏をたゝき起して「どうしても金を出せないか？應じなかつたら承知せぬ」と物凄い文句で脅迫してゐるところへ所轄派出所の大邱署員が取り押へ本署に連行取調べたところ右は府内□山二ノ四八金某（三）で「實は酔が□つて僞刑事を働きました」と自白した、なほ餘罪を追及中

## 氣味惡い暖かさ

【羅南】羅南地方は七日の朝は大雪も一月に珍しき暖さで日中はまるで四、五月ごろの氣候でこんな暖い年は惡い病氣が流行せねばよいがと氣に病んでゐる向もある

# 明年度中に調查設計
# 橋脚の工事に着手
## 愈よ本決りの大同江第二橋

【平壤】卅萬府民の待望久しき平壤第二大同橋の架設は七日の定例閣議で正式に決定した昭和十六年度朝鮮總督府特別會計のなかに遂に浮かび上り、新春劈頭の吉報として地元官民を歡喜せしめてゐる

第二人道橋は工費六百萬圓を投じ四ケ年計畫によるもので國費二百萬圓、府費三百萬圓（起債）でそのうち十六年度は三十萬圓の國費が支出されることになり平壤府としても相當額の支出を計上することになる、工事は十六年度において調査設計を終り、橋脚工事に着手するものと見られるが、現在の案によれば大同門の下流西門通り附近から對岸の第一區劃整理の中央部に架設されるもので、延長六百廿米、幅員廿一米、中央に複線の電車道、その兩側に車道、續く左右の兩側を人道とし全部鐵材をもつてする爲約七千五百噸を要するといはれてゐる、この第二大同橋架設問題は全府民が多年要望してゐたもので、去る昭和十二年三百萬圓をもつて本府の豫算を通過したが、支那事變の勃發により流産となつたもので、その後平壤の發展は物凄く現在の大同橋における交通量は一日約二萬六千人に及ぶ交通地獄を現出するに至り、ことに東平壤における重要施設の實現に伴ひ同橋架設の緊急性は一段と深化してゐたものである

## 二重、三重の喜び
### 第二水道擴張補助も道路も 大張切りの平壤府

第二大同橋架設の閣議決定の吉報を入れた平壤府では八日佐藤府尹の名で南總督、中村朝鮮軍司令官をはじめ關係各要路へ左の如き感謝電報を打電すると共に近く架設に要する資金關係、鋼材、年限など地元の受益者負擔方法の調查に着手することになつた、府では第二大同橋架設のみではなく今年度から三ケ年繼續事業として百七十萬圓をもつて竣工してゐる第二水道擴張工事に對する八十五萬圓の國庫補助も決定、また東平壤に新設する國防道路も決定したものと見られ二重、三重の喜びに佐藤府尹以下幹部は大いに張りきつてゐる

◇感謝電報　當府民多年待望の第二人道橋及び水道擴張補助豫算七日閣議決定の趣旨に感謝に堪へず、こゝに府民を代表し謹んで御禮申上ぐ　佐藤府尹

興興するものは甚大である、とはなかつたら、東平壤の今日の興隆をみると第二人道橋の架設は當然なことであり、今後大同江を中心に東西へ大いに伸びることゝ思ふが、その間の交通緩和には今回の第二人道橋が果す役割は非常に大きく、平壤のみでなく平南の商工業の發展に貢獻するものは甚大である、とは地元民の熱意と共に要路の方々の盡力によるもので感謝に堪へない

## "地下の福島前會頭へも報告"
### 巽儀田副會頭

平壤商工會議所でも道、府當局と協力して機會あるごとに促進を圖つてゐたが、巽儀田副會頭はこの朗報を大いに喜び

第二人道橋は故福島前會頭が政治的に大いに働いて下さつたもので、地下の會頭も大いに喜んでくれること、思ふ、現在の大同橋が架設されたときから春へると實に隔世の觀があり、當時今日の隆盛を想ふたものは澤山

## "更に第三橋も……"
### 順風滿帆、石田知事の喜び

第二大同橋架設問題は昭和水利の復活、鎭南浦港の擴充、平壤港の設備問題と共に平南の四大事業の一として道當局でも實現を期してゐたもので、今年度に昭和水利の復活實現をみ、來年度からは愈よ第二大同橋の架設も實現せんとしてをり、順風滿帆の喜びであるが八日、石田道知事次の如く語る

卅萬府民が多年翹望してゐた第二人道橋架設は新聞でみたが府民と共に喜ぶものである、平壤は大同江をはさんで兩岸に畢狀發展をなし、卅萬のうち三分の一と三分の二に岐れ重要施設も兩岸に翼を延ばし今の橋一本では交通地獄を現出してゐる、今度當局の方々に實情を認識せられて頂つたことは感謝に堪へない毎年數萬の人口增加をみつゝある今日の狀況ではこの上にも更に人道橋の增設が望まれるが取敢ず、今回の第二人道橋架設の完成を急ぎたい

## 早速謝電を
### 佐藤平壤府尹談

最も大きな喜びを感ずると共に當面の事業を背負ふ佐藤府尹は今後の關聯する問題を胸に祕め、滿顏あり、といつた風貌で語る

第二人道橋架設は本府、軍部の方々の盡力で閣議を通過したことは誠に喜ばしい、時局下にかゝる尤大豫算が通過したことは各方面の苦心によるもので感謝に堪へないことで、今日早速お禮の電報を打つことにした

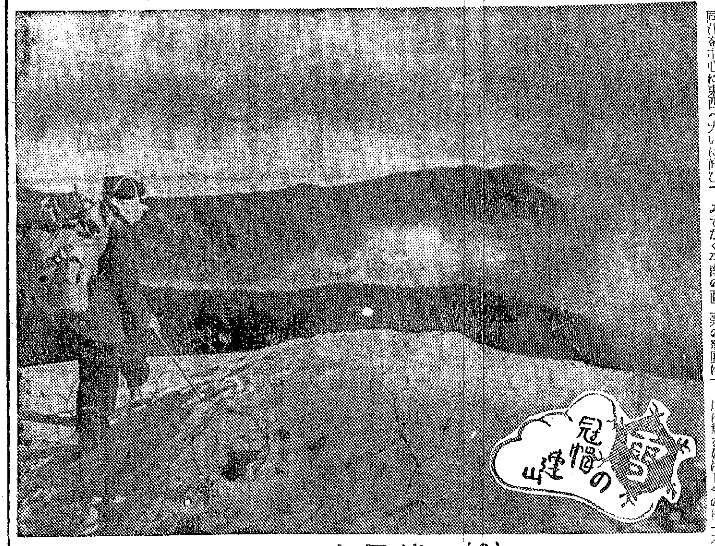



―（3）― 渡正山（標高二二〇〇米）山頂附近

# 首位は支那向け十六萬箱
## 鎭南浦林檎昨年中の出荷三十四萬箱

【鎭南浦】名産苹果の昨十五年度輸移出總數は三十四萬箱で販賣が統制された關係から十四年度に比べて若干の減少をみてはゐるが、現在なほ鎭々陸海兩路から素晴らしい大陸進出ぶりを續け、蘋果界の王座たる貫祿を充分示してゐる、各地向け輸移出數量の内譯は支那の十六萬一千八百八十七箱を筆頭に滿洲國九萬一千二百六十五箱、鮮内八萬一千二百八箱、内地五千五百八十箱の順で、支那方面への輸出が斷然首位を示してゐる

# 銀幕に躍る北鮮鰮
## 國際文化振興會撮影班來る

【淸津】世界三大漁場の一つである鮮滿州から北鮮沖にかけての鰮の文化映畫が國際文化振興會の手で"誇る水産日本"として共榮圏に颯爽と進むといふ新春に相應しい朗報一國際文化振興會では從來外國人が好奇心をもつて見る我が古代繪畫、建築物又は特殊な風景生活樣式等を採り上げて平和日本の宣傳に努めて來たが今春からはこの方針を一擲し獨伊の樞軸國との文化提携、中華、佛印、蘭印等の東亞共榮圏への日本文化進出といふことに重點を置き我が國が世界各國より勝れてゐる現代日本文化を强調すべく積極的宣傳に乘り出し重工業、醫學、科學について水産、この水産の中には特に北鮮の鰮業が盛り込まれこれにカメラを向けるため漁期は過ぎたが漁港各工場内の鰮處理施設撮影のため近くカメラマン一行が室々淸津に乘込む筈である

## 定時運轉座談會

【安東】奉天鐵道局では列車の定時運轉旬間に當り八日午前十時から安東市内山下町鐵道厚生會館に安奉線各驛長、主任五十餘名を招集して運轉事故防止並に列車の定時運轉に關する懇談會を開催、奉天より郭田副局長も臨席して座談的に各方面の意見交換つた

## 持逃げ男捕る

【新義州】平北道警察部八日入電＝去る二日午後七時頃郡從南面關田洞附近で擧動不審な男を江界署員が發見、檢問したところ言辭曖昧…に六百二十圓もの大金を所持してゐるので、追及取調べの結果、この男は厚昌郡七坪面大興洞農業富田龍九（三）で雇主卅一日夜七時ごろ同洞金亨玉方の居室でトランクの中の現金六百卅圓を窃取、逃走の途中と判明し、同署では直ちに犯罪地厚昌に護送した

## 釜山商議豫算
### 十三萬圓超過

【釜山】十六年度釜山商工會議所豫算は來る十五日ごろ役員會で審議の上、廿日ごろ議員總會を開催決定の見込みであるが、新年度豫算は十三萬圓を超える豫想で新規事業としては工費約二萬圓の事務所增築、經費約一萬圓の出城出張員新設、七月一日議員改選に要する選擧名簿の作製等がある、而して七月一日の議員總改選は有權者數二千七百名に達すべく前回に比すれば約一千名の激增と豫想されてゐる

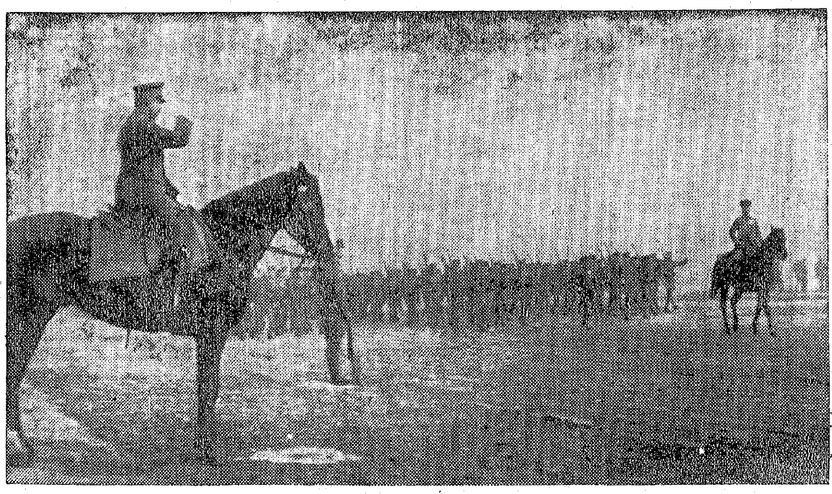

堂々！無敵皇軍の誇り　在壤部隊陸軍始觀兵式

# 死の十二時間
# 玄海を漂流
## 沈沒船々員ら助かる

【釜山】府内大倉通り藤田礦油店有機帆船第二義丸（八一トン）は礦石を滿載して去る七日午後二時ごろ慶南昌原郡鎭東面古縣を出帆し岡山縣日比製錬所へ向ふ途中同夜八時ごろ釜山牧ノ島燈台から南方六浬の海上で浸水のため船體は遂に沈没したが水船のため艦船室のみ本船と離れたので船長國頭久米太郎（五七）ほか四名の乘組員は海上に浮んで流れる艦船室にすがり八日午前八時まで約十二時間を玄海の怒濤と鬪ひつゝ漂流してゐたが、八日朝釜山から對馬につき向けて航行中、福岡縣三り郡青木村江頭高男所有運搬船春吉丸に發見救助された、なほ沈没した船體及び礦石の損害については目下水上署で調査中

## 美しき獻金

【報恩】郡報恩面月松里警防部員一同は昨年警防團結成以來部員一致警防職域奉公の誠を盡し、毎月の愛國日には必ず勤勞奉仕作業班に共同作業をなして得たる債銀を集め四十圓餘りの基本金を積立てたが、聖戰第五年の輝しき新春を迎ふるに當り警防團結成して初めてのお正月を迎ふる喜びの記念として金十五圓を國防獻金にと六日報恩警察署に差出した

# 選任辯護士十一名
## 瀆職檢事けふ初公判

【光州】めづらしくも三十年間を勤めぬいた半島人職最高司法官として一般の注目をひいてゐる光州檢事局休職檢事林英贊氏（メ）に係る瀆職、誣告、地方選擧取締令違反被疑事件は昨年春木浦檢事局から光州へ轉勤とともに摘發され、この程豫審終結したがいよ／＼けふ十日朝九時から渡邊裁判長、武田、河内判事ら陪席、松本檢事係高田、松席書記立會の下に林英贊氏、相被告木浦地方法院元刑務所看守金井□鎭（三）同慶本彼夫（三）同金昌浩（三）林英贊長女林金花（三）同妻崔陽寶（三）ら十三名の第一回公判が開かれるなほ選任辯護士は京城林村、大宰、木浦金壓浩、長崎劉村英、光州坂口喜助、同吉武鎭一、同大原和楠、同呂愚鉉、同金光齊模、同大山勝平、同吳鼎善氏ら十一名といふ昭和五年來の多人數である

## 釜山鐵道局異動

【釜山】地方鐵道局では七日附を以て左の通り管内驛長級の異動を發表した

命大田驛長　釜山副參事　笠岡光凱
命釜山列車區長　釜山助役　許閏岩雄
命釜山驛助役　順天同　神谷允
命慶州助役　慶州同　宮城二三
命棟木驛長　釜山列車　宮久秀雄
命慶州助役　南原助　平山健二
命麗水港助役　大田長渡邊金紀▲釜列區渡邊忠雄▲大鐵輪補島豊一▲裡驛長福田重松▲釜山助野尻茂雄▲轉車小泉雅二▲同高松隆部▲大鐵轉南宮七朗▲鶴橋助加藤龍▲大險照濱砂吉
命慶州地方鐵道局勤務（各通）


コクヨ　報國帳簿
產業報國・商業報國　國策が生んだ國力・優美・簡易の新製品!!
有名紙店・文具店・百貨店ニアリ　發賣元 大阪 合名會社 黑田國光堂

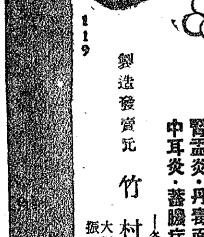

強力リベール錠
優秀二基性 アミド製劑

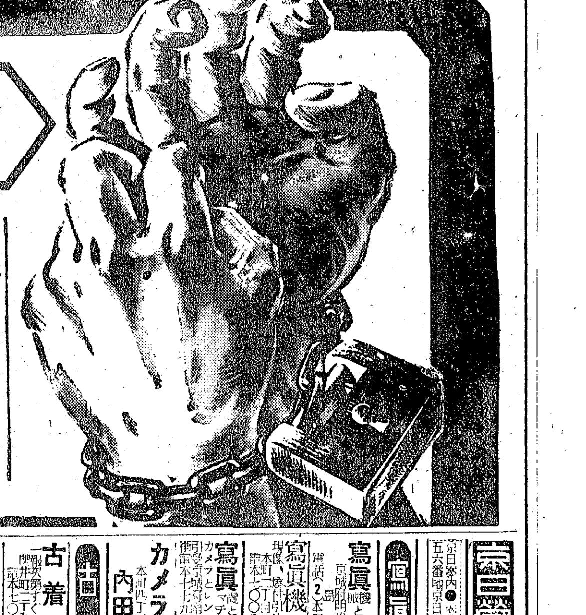

淋病の鐵鎖を斷切れ
この内服短期療法を知らずして苦しむは愚の骨頂だ！

淋菌は頗る頑强で、舊來の療法で之を全滅させることは不可能だ。何故なら、淋菌は一旦尿道口から侵入するや人間の體溫に育てられて急激に繁殖し非常な速力で海綿體其他複雜な組織の奧深く喰入り、藥液等のテンで屆かぬ處へ潜入するからである。これでは舊來の療法が效かないわけで、洗滌、注射、燒灼等、凡ゆる手段を盡しても淋菌はケロリとして益々繁殖猛威を逞しうするばかり、瘙痒、腫脹、血尿、就中居ても起ても居られぬ激痛に、患者は憔悴して治療に狂奔するが時間と治療費を徒費するばかりで、病勢はヂリ／＼と惡化し、遂に永久に淋糸の取れぬ慢性となる。これがツイ最近までの淋病治療の實情であつたが化學の進步は有難い。內服劑で淋病が短期に全治するに至つた。二基性アミド劑を主劑とした强力リベールの出現がそれだ。

☆驚くべき治療速度
强力リベールの殺菌力は全く物凄いもので、內服するや血液に混つて體內を循り、病竈深部に巢喰ふ淋菌を立所に殲滅するので運のよい患者は一日半遲くも三乃至五日で尿は清澄化し、淋糸は消失し、症狀陰性となつて短期間に呆氣なく全治するといふ、實に痛快極まる效果である。而も淋菌から起る睾丸炎、膀胱炎、攝護腺炎、婦人科疾患等一網打盡に片附けてしまふ。
これは決して誇大な宣傳辭句でなく諸大學大病院權威者の幾多臨床實驗が證明するところである。

☆多角的效果　强力リベールは淋疾のほか、左記諸症に奏效し廣く治療界に推奬せられてゐる。

主治
急性淋疾・慢性淋疾・淋毒性關節炎・膀胱炎
腎盂炎・丹毒面疔・扁桃腺炎
中耳炎・蓄膿症・齒槽膿漏等
―各藥店にあり―

製造發賣元　竹村製劑所　大阪市東區南久太郎町　振替大阪三六〇番

京日營業案內　京日案內●廣告申込は京城林町五六番地京日案內社宛御申込下さいます
寫眞・材料
寫眞機と材料　京城府明治町二ノ六九　電話（2）本三八〇八・一九二九番　山田
寫眞機と材料藥品　現像、燒付、引伸致します　本町二丁目　電本七〇〇八番　三洋堂
寫眞機・マチュア寫眞用品・カメラとレンズ買入　京城府大和町一丁目　電本七九八八　東亞寫眞材料商會
カメラ　中古交換、買入致します　本町四丁目四七　電本1564　內田寫眞機店
古着
古着　古洋服、商品券、質流品買入れます　明治町二丁目　電本七〇九番　江頭衣服店
古着　洋服・呉服・古着・寢具　本町七丁目　電本六五八六　古着商會
貸衣裳　葬儀用・衣裳・其他婚禮用・モーニング　本町二丁目　電本五八六番　朝鮮銀行横入　同貞衣裳店
洋服　非常時不用國民服・協和服・各種作業服　京城黄金町　馬渡洋服店
金融
電話賣買は　鮮銀前　富商會　○四本局
電話　賣買・質入　本町四丁目　電本二八一番　富商會
電話賣買は　康田商會　電本1335
武道具　京城府黄金町二丁目　剣道具、劍道衣一切
日本刀　研磨　京城府西四軒町九十二番地　日本刀剣店
雜件
ホテル　京城黄金町六丁目　新築開業　電話二二十分　ホテル
マーク　京城本町二丁目　家紋鑄型、宣傳マーク、看板作製所
家傳十二脂腸丸
白內科　溫突入院室完備　京城府瑞麟町百二十　旧東明館跡　醫學博士 白川基昊　電話光（2）三四八九番
會社設立決算及整理・帳簿立案新稅務相談　經營計理ニ關スル書類作成・タイプ印書引受　京城府櫻井町二丁目一七　計理士 甲斐直　電話本局五二七八番
外科　泌尿科 X光線　京城府仁寺町一七〇　醫學博士 吳一承　電光三五一九
私立探偵　創業二十年・人事調查　京城驛前　小林蕉郎　電本5364
ぢ肛門科　田鎖醫院　京城花園町六九　花園町市場前（電車通り）　電本七九三番
慢性病根治　樂生堂HS線電波療法　山本治療所
株券印刷　京城府明治町　互協商事株式會社　電本六九二四番
京日案內
讓ル住宅　文化　西原へ
雇入
女子
事務員
社員
女中
乳母
女中
配達
求貸
貸間
賣家
貸間
犬の病院
特別案內
女子事務員
看護婦生徒
京城帝大醫院
交換事務員採用　朝鮮運送株式會社

# 世紀の除夜【101】

北村小松(作) 都竹伸一(畫)

一〇 進(三)

「ぜひ、御承諾願へませんでせうか?」

三宅女史は、更に熱心に美佐子の顔をのぞき込んだ。

「……私、自分の一存へと致しましては……」

と、美佐子ははつきりした口調で答へた。

「入會の方は謹んでお受け致したいと思ひます。でも、母や兄の承諾を得なければなりませんから、はつきりした御返事は明朝まで御待ち願へませんでせうか?」

「御尤もですわ……」

三宅女史はうなづいた。

「では、明朝こちらの方へ電話でなりお返事願へれば結構だと存じます」

美佐子は、三宅女史が差出した名刺を戴るやうに自分の手にとり眺めながら答へた。

「出來るだけ御協力させて頂きますわ……そして、私も母を口說きますわ……充分の御指導を頂きたいと思ひます……」

「私には何の力もございませんけど、戰線と、それから、私達のかげにゐらつしやる日本の女性の方々のお力で仕事をさせて頂かうと思ひますから……御願ひはそれだけなんです……」

それからしばらく雜談をした上で、三宅女史と比佐山は歸つて行つた。

二人を見送つた美佐子は、もうおつとしてゐる事は出來なかつた。是が非でも母に承知してもらひ、兄に承知して貰つて、櫻花部隊に入會し、戰線に出かけて何でもしよう。本當に、時間といふ事だけでなしに、何でも戰線で必要な仕事があつたら力一杯して見たい。

野戰看護婦の役目でも何でも……といふ情熱が湧き上るのである。

「お母様……」

もう一度、美佐子は母の部屋へ出かけて行つた。

「お母様……お願ひがありますの……」

「何ですか?」

母は、情熱に輝く美佐子の顔を見上げながら驚いた樣に問ふ。

「私、櫻花部隊といふ婦人團體に入會しましたのよ」

「さう?」

母は、何事でもない樣にうなづいた。だが、つゞいて美佐子が、

「あたし、櫻花部隊として戰線へ行く事になると思ひますけど、許して下さいますわね」

といふ言葉を聞いた時は、愕然とした樣に更に美佐子の顔を見上げずにはゐられなかつた。

「戰線へ?あなたが?」

母にとつては、この外國から歸つて來たばかりの娘が、又戰線に出かけて行くといふ事は、本當に考へてみたこともない事件に思はれたに相違ないのである。

「えゝ、さうですわ。あたしには願つてもないいゝ機會です。櫻花部隊の方と一緒に三宅さんがいらしたのですけど、あたし、二つ返事でおひきうけしました……」

美佐子は、かういはなければ、母が、又自分を戰線にやるといふ決心がつかないのであらうと思つて、かうきつぱりといつた。

「でも、お兄さんが何といふか……」

母は、この娘の氣性を知つてゐる。母の方も、この娘の氣持を、かういはなければ自分一人の言葉ではどうする事も出來ないと思つたのであらう。


富國徴兵
興亞の礎・我家の護り
徴兵保險・出世保險
本社 東京・日比谷 社長 吉田義輔


# 賀正

總力總立ち總構へ

紀元二六〇一年

## 全北裡里

全北道會議員 片桐和三

全北大場村 今村農場

裡里 銘酒「雪の秋」 土屋酒造場

裡里 全北商事株式會社 常務取締役 大木房男

全羅北道會議員 趙海英

裡里 益沃水利組合

裡里 中岡硝子店

裡里大正町 精米製造商 北川商會

裡里在郷軍人分會長 裡里學校組合議員 丸山文吾

裡里菊島友會 親睦會

裡里 ボール製造 世應大毎舍

朝鮮棉花裡里工場 森覺

全羅北道會議員 有蘇鎮文

臨益水利組合

裡里商工會

三山醫院 金川炳洙

裡里病院 醫學博士 棉本淳一 醫學博士 若杉[illegible]

鴨川醫院 醫學博士 鴨川[illegible]

裡里 ツルヤ洋品店 カドヤ洋品店

裡里 太陽堂藥店

西本願寺農民訓練所 馬渡勇一

裡里板井農場主 板井信藏

裡里 木材商組合

裡里 土車商店 土車[illegible]

裡里 堂本百貨店

裡里産業組合

裡里 富農場

裡里 野田和宏場 (玉光スタヂオ)

裡里邑會議員 吉田松太郎

裡里 全北産業株式會社 松村松一

裡里邑會議員 佐伯昇

裡里邑會議員 安達保太郎

裡里學校組合議員 [illegible]

裡里邑 會計員 [illegible]

裡里 朝鮮料理 漢城館

裡里 「金剛山」 山内酒造場

裡里料理屋組合 一栄、末廣、大吉、田代、[illegible]

裡里邑

益山郡 郡守 茂山春元 內務課長 武上憲雄 勸業課長 野元鐵男

裡里座

朝鮮總督府農事試驗場 佐藤健吉

裡里 井上陶器店 井上豐三郎

裡里 中島家具店 中島[illegible]吉

裡里藥業組合

裡里 德永金物店

裡里 文房具 草ケ谷商店

裡里 兼藤履物店

裡里邑會議員 五百藏直樹

裡里 菓子舗 浦野梅月堂

裡里 永田産業株式會社 森元久彦

裡里 金物商 江田住繁

裡里 宮坂鐵工所

裡里一樂 本店 小太郎 照葉 三代 八千代 千菊 致彌 一奴 一丸 / 笑葉 若千代 英丸 吉彌 勝丸 金吾 鈴丸 桃千代 / 支店 一千代 雛子 お松 お仙 おしげ / 玉次 五郎 春子 染次 二三次 お濱

裡里工友會

全州府八達町二四 全北煉瓦工業組合

裡里三十日會

裡里放送局

朝鮮麻綿紡織裡里工場

裡里木曜會

## 木浦府

木浦寶町 富田回漕店 電話二三五番

益山郡中等初等學校團

聖和會 岡田組 山本組 石川組 坂本組 足立組

木浦中初等學校 務安中初等學校

酒類卸商 山田商店 電話五二五番 矢野商店 電話一五八番

木浦商工會議所

木浦金曜會

木浦釀酒株式會社 湖南製炭株式會社 湖南精米株式會社

木浦農談會

朝鮮棉花株式會社 全南棉花株式會社

敎髪の家 文化美粧院 長谷仙子 電話三一五番

全南精米株式會社 南鮮精米株式會社 木浦白米商業組合

綿糸布卸商 松川商店 電話六三二番

木浦府職員一同

務安郡農會

全羅南道糧穀配給組合 木浦出張所 木浦府 務安郡 糧穀配給組合

全羅南道地方肥料統制組合 務安郡肥料配給統制組合

映畫常設 平和館 森本正治郎 木浦劇場 木村淳一

## 仁川府

河野琴舟寫眞場 仁川府[illegible]町 電話一七五番

醫療物販商 松永源次郎 仁川府本町二丁目 電話一〇二七番

仁川府敷島町一番地 花町貸座敷組合 電話五八三番

紙文具商 松本屋紙店 仁川府本町四丁目 電話二一六八番

吉村大平 仁川府港町一丁目 電話六五三番

仁川府山手町二 うろこ 電話六八番

仁川府會議員 中條榮藏 仁川府花房町

仁川府海岸町 高杉昇

仁川製氷場 山岡元藏 電話七二四番

仁川府濱町 株式會社朝鮮海洋社 支配人 末廣三郎

仁川府松坂町六六番地 仁川燃料株式會社 電話一二六七番

仁川商工會議所 理事 渡邊政喜

仁川府本町四丁目 株式會社京仁商船組 專務取締役 中野政雄

仁川府會議員 專務取締役 平野稔彦 仁川府花房町二ノ九

仁川府松坂町三ノ三 齋藤二郎 電話三五五番

朝日釀造株式會社 常務取締役 岡積二 支配人 佐藤豐晃

朝日釀造株式會社 專務取締役 齋藤貢

國民總力仁川聯盟 理事 桑野健治

仁川府海岸町二丁目 京畿産業株式會社仁川支店

仁川府山手町一丁目五番地 荻原廣子

仁川府月尾島 觀光保健株式會社

京畿道會議員 力武黑左衞門

仁川府濱町七丁目二三 朝山工作株式會社支店 仁川鐵工所 電話二三八番

仁川府會議員 森秀雄

仁川府會議員 谷本茂三郎 仁川府大和町

仁川府海岸町一丁目 花びし 電話一一五四番

東洋紡績株式會社仁川工場 仁川府萬石町

仁川府萬石町三三番地 株式會社朝鮮製鋼所 電話一二三〇・一九五番

仁川敷島組合

仁川府松林町二三一 吉田正男 電話八六一番

朝鮮總督府專賣局指定 吉原製仁川工場 仁川府花町三丁目一三

株式會社 德永商店 仁川府濱町一四番地 電話一四七番 二八八番

株式會社仁川劵番 仁川府新町九〇番地 代表取締役 松本潤

光田新太郎 仁川府花町一丁目九五 電話一三六番

仁川 吉田秀次郎

仁川府松林町 朝鮮鱗寸株式會社 支配人 江川洋

仁川府港町 朝鮮運送株式會社 仁川支店 支店長 高橋貢

仁川府仲町三丁目一番地 天光木履物工場 電話二六一 振替京城二八、五六八

仁川府花町二丁目 力武物産株式會社 電話一七・二七五・七〇一番

仁川府西京町九七 朝鮮農工株式會社 電話六六番

仁川府櫻町一〇〇番地 朝鮮纖維工業株式會社 電話一五〇四番

營業項目 橋桁及鐵骨組立加工 リベツト、ボールド製作 車輛部分品加工製作 機關据付請負 電氣鍍金一式 熔接一式 合名會社 興和工作所 仁川府花町三ノ一一八 電話八六番

仁川府花水町 東京芝浦電氣株式會社 仁川工場 電話一一九五・一四九六番

仁川府萬石町六ノ一 株式會社朝鮮機械製作所 取締役社長 橫山公雄 常務取締役 廣島敏行 仁川工場長 秋岡辰治

# 國民總力運動に内地とも連絡を
## 川岸さん總聯を語る

【東京にて神崎特派員發】四日東上以來各方面に朝鮮における生々しい翼贊運動を報告說明して大反響を呼び深い認識を與へた川岸國民總力聯盟事務總長は八日午後翼贊會本部に後藤組織局長を訪ね半島總力運動を說明打合せを終へたが、記者は九日午前九時芝田村町の朝鮮總督府東京事務所に川岸總長を訪ひ半島の總力運動が翼贊運動とどういふ關係を持つか今後如何に同運動を發展させるかについて一問一答を試みた 川岸總長は東面に面した二階總督室のデスクにドッカリと腰をおろしポケットから朝日を取り出しゆつくり薫らしながら國民服に笑顔を浮かべて内地の反響が實に好評だつたのに氣をよくしてゐる【寫眞＝川岸さん】

問　昨日後藤翼贊會組織局長と會つてどんなことを話したか

答　半島の運動を大に說明しておいたが後藤局長は半島の特殊性によつて總力聯盟が朝鮮獨自の立場によつて既定通り新體制運動を實行されたいと望んでをる、半島の總力運動は國民運動として翼贊會と横の連絡を緊密にし例へば本部では半島の實情を視察すると、互に書類の交換許りでなく連絡をよく保つて實情を知り合ふことにした

問　内地の翼贊運動を何う見たか

答　大に學ぶべきところがあつたが大政翼贊運動は色々體制を整へるため研究されてゐるが實行方面では複雜な事情で朝鮮のやうに表裏一體、一貫的の進展とは行かぬが國民の大多數は新體制運動實行の機運が濃厚のやうで、實踐運動の基礎である地方府縣支部の機關、下部組織方針は昨年來急速に進展して都市では町會の改組編成や町會長の人選、隣組の結成等内務省の下部組織編成要綱に基づいて實踐組織を編成してをるから今後の實踐運動の進展は目覺しいものがあると期待される

問　今後如何に半島の總力運動を展開するか

答　半島では地域的聯盟の結成等は形の上では整然と完備してゐるが都市、農村方面でも先般下部組織を地方部に於て研究し制定された要綱に基づいて速かに實施することになつてゐる、町、部落聯盟長以下の人選についても眞に實行力ある中心人物を選び、行政系統と名實共に表裏一體となつて國民運動を指導するにあらざれば内地の新體制運動に一籌を輸することがないとも限らない、特に半島では民度が低く國語の普及が未だ十分でない點から見ても總力運動により物心兩方面の强化訓練をこの運動を通じて强調することが必要である

これがためには毎月定例的に愛國日その他の定時の常會を開催するは勿論農村方面では農閑期を利用し部落聯盟を單位として夜間講習會を開き皇國臣民としての修練に努めることが必要である、この講習會は郡守、邑長、警察署長、小學校長等の熱意によつて自發的に實行せられたならば大なる効果を擧げるものと思ふ、現に或地方では既に實行に移し良い成績を擧げてゐる事實がある、道においてもこれに準じ適當なる方法を講じ統制經濟等による困難なる狀況を國民が克服することに向つて反省することが必要である、國民は如何なる難局に對してもこれを克服して邁進する斷乎たる精神を以て各職分を通して計畫的增產によつて生產擴充に邁進することが重要だと考へる、そして外來思想運動もすれば不穩なる思想の宣傳に乘ぜられてゐたが、斷乎としてかゝる思想は排擊して强固なる國民の覺悟が必要である

内地に來て特に感じたことは食糧品、服裝、生活必需品の配給では内地に比べて朝鮮の方が遙に物資が豐富であることだ、半島の物資配給は不平をいふどころではない、更に一層緊張して忍苦鍛錬に努力しなければならぬ

問　内地における半島人に對しては……

答　内地における半島人は内地人とは全く離れた存在であつたが協和會と連絡を取つて半島人が常會や隣組にドン／＼入つて内地人に融合することが必要である、最後に東亞聯盟について一言したいが東亞聯盟は支那大陸に對して聯盟の主旨を鼓吹することは適當であるが内地や半島では絶對に禁止されてゐるから半島内では全然關知する必要はない、萬一關與するものがあつた場合には十分なる警戒をすることになつてゐる

### 全鮮小賣物價騰る

總督府物價課調べの十二月中全鮮主要都市における小賣物價を觀ると調査品目八十五品目のうち前月に比して騰貴したもの卅品、低落したもの十一品、保合のもの四十三品、總平均において前月に比し七厘騰貴、前年同期に比して一割四分五厘の騰貴となつてゐる

## 文部、翼贊會の抗爭氷解

【東京電話】學生に大きな話題を投げかけた「學生と翼贊」の問題は翼贊會側が昭和に「學校翼贊」の組織試案を發したのに對し、文部省側が「教育の一元化を脅かす惧れあり」と反對したことから紛糾を重ね去る二十七日に開催されるはずであつた兩者連絡委員會も流產を孕んでお流れとなつたが八日午後六時から永田町の文相官邸で文部省側から永井專門、中野普通、關口實業各學務局長、小笠原體育局長、有光文書課長、翼贊會側から後藤組織局長、淸水組織、野田青年、岸田文化、三輪連絡の各部長等各委員が參集して最初の連絡委員會を開催懇談を交へて試案の練直しについて協議した結果傳へられた兩者の對立抗爭はお互の手違ひと誤解から生れたものであると氷解し、翼贊會試案は一應白紙に還元今後は兩者が文字通り表裏一體となつて健全なる學生組織運動に邁進することになつたが席上各委員は時局下にある學生の指導と風紀刷新問題を中心に活潑な論議を鬪はせ翼贊會側としては徒らに學校翼贊會の名にとらはれることなく文部省が着々進めてゐる學生報國團組織の中に飛び込んで協力したい旨申出たのに對し、生徒に對する親の教育ともいふべき「教育の再教育」には大いに翼贊會の方でも力になつて貰ひたいと双方の意見は全く一致學生と翼贊運動の具體的組織と方法等に就ては今後連絡委員會に諮ることになつた

## 滿洲開拓に送る
### 米穀商轉業者

【東京電話】產業再編成途上に大きくクローズアップされた全國米穀業者の機能對策樹立を目指す全米商聯では全國米穀商業組合代表二百名の協議會を九日から三日間に亘り開催するが、就中第二日目の十日には全國廿七萬現米穀商中要轉業者は四、五萬人に達するものとみてこの機能對策としては集團移民を組成續々滿洲開拓に送る具體的方法を協議し國策邁進への協力を誓ひ第三日の十一日は既に發足した穀商報國隊二百名及び甲府等の青年推進隊の實情に鑑みて「全國米穀商業組合青年推進隊」の結成式を擧行「滿洲開拓政策は東亞新秩序建設の道義的大陸政策の據點なり、我等は挺身この任務を果し臣道實踐の誠を盡さん」の旗幟を掲げて進め大陸への力强い總進軍を全面的に展開することとなつた

## 春を語る女たち

天氣豫報は毎日「晴れ一時曇」「晴れ」とつゞく、きのふの最高氣溫一度五分、例年に比べて相變らずの五度六分高い、零下二十度の寒さも忘れた、あをぞらに黄金の光が照ると人の心も希望に充ちて光りをあゆむ、わざわざ丘に登らなくともいゝだらう、眺めるところに陽炎があり、聽えるところに春がめぐるといふものだ、芝の上の女二人春讃ふ陽光讃だ【寫眞＝奬忠壇にて】

## イタリーへの親善
# 繪畫傳達式
### ローマで華かに擧行

【ローマ八日同盟】日本の少年少女から眞心こめて伊太利の少年少女に贈つた繪畫は遙々ローマに到着、その傳達式が八日午前十時半からローマ市フエデリコ・テナント小學校で盛大に擧行された、日本側から堀切大使、淸水陸軍武官その他伊太利側からローマ大學東洋學教授ツッチ博士、リヴエッタ伯等出席、リヴエッタ伯は歡迎のメッセージを朗讀これに對してマルコニ侯爵の未亡人が答辭を述べ伊太利の少年少女の手になる繪畫アルバムを淸水大佐に手交した會場は日伊兩國々旗に埋められ同校生徒は日本語で君が代を合唱した

# 南大門に地下步道
## 口笛吹いて朗に横斷出來る
## 今年中に完成と決定

百萬府民が待ち焦れた京城府の交通要衝、南大門附近はすでに數年も前から人と電車と自動車の氾濫が飽和狀態をつゞけ、赤いシグナルが揚げられてゐたが、多年總督府と京城府の懸案となつてゐた同所の地下道計畫がいよいよ實現の運びとなつたので、いよいよ本年中には同所附近の交通地獄も解消を見〝南大門の地下道〟が新に府名物の一に加へられることとなつた

十億圓に上る總督府の明年度豫算はすでに大藏省との折衝も終つて近くその詳細が各地方廳へ通達されるばかりになつてゐるが九日京城府には「南大門地下道建設費」の内示が發達されて府關係者を欣躍させてゐる、同所の地下道計畫は既に數年も前に立案され毎年府土木豫算の中に計上されながらいつも削下され續けたといふ曰くつきのものだが、年々緊迫を極めてゆく南大門附近の交通情勢に鑑み今年やつと大藏省通過の凱歌を擧げ得た譯だ

地下道建設費は工費四十萬圓のうち十萬圓程度が國庫補助で南大門の東側廣場の地下に直徑約十四五米の地中ロータリーを設け、このロータリーから幅五米ほどの通路を蜘蛛の巣のやうに一本は太平通二丁目一五地先、一本は南大門通四ノ六四地先、もう一本は南大門通四ノ一九地先と南大門廣場をとりまく各街角に通じ更に南大門の電車停留場へ二本の通路を設けようといふのだが、本春五月着工すれば遲くも年内には完成する見込で、その曉には步行者は交通地獄の地上路を横斷する必要もなくなり、口笛吹きながら悠々と地下道を經て目的地に横斷出來る譯だ【カット＝南大門地下道建設の略圖】

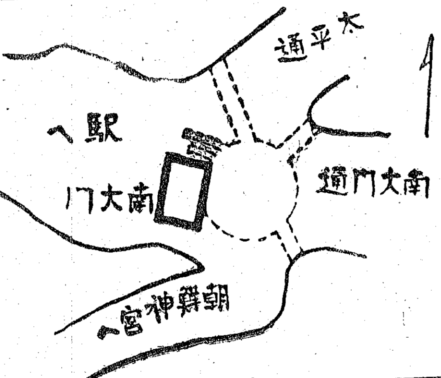


## 場内の禁煙不徹底

【新義州】火災豫防の建前から過般來府内各劇場では「座席の火鉢注意」の御布令によつて喫煙室の設備をなし場内での喫煙を一切禁止してゐるが、未だ徹底的に實行されてゐない劇場があり、火災豫防上遺憾に堪へずとの報告が臨檢係員から新義州署長宛に入つた、即ち府内梅枝町映畫館新鮮座がその劇場で、こゝでも喫煙室の設備をなしてをり、再三再四觀客に對して注意を喚起してゐるが、依然として場内での喫煙者が多いといふことで、報告書によればその原因は觀客側の公德心缺如にもあるが、それよりも劇場側の喫煙室設備不完全に基因してゐるといふことで、その一例として階下現在の喫煙室の不備を擧げてゐる

# 新體制の確立も陣痛の苦み
### 植村貴族院議員語る

貴族院議員植村家治氏は去る五日滿洲國吉林江に經營する滿洲パルプ工業の業態視察のため渡滿中のところ九日午後六時廿分安東驛通過「ひかり」で南下、途中京城に立寄り十二日京城發一路東京に向ふが安東驛頭で新體制について次の如く語つた

新體制について兎や角の論があるやうだが世界新秩序建設の一翼を擔ふ

**日本** の現下において凡ゆる舊體制的なものを破壞去り、新しい體制を樹立することは絶對的に必要であることは論を俟たぬところだ、固より出產時に陣痛があるやうに新體制の樹立にも艱難辛苦を伴ふが國民はこれらの艱難を突破しガッチリ組んで進まねばならぬ、併し新體制と言つても國民に希望を持たせることが肝要でこの點

**政府** のやり方に手拔かりがあるのかもしれない、公益優先固より大いに宜しいが政府は須らく國民に希望と喜びを與へ進んで新體制に參加せしめるやう努めなければ永續性がないのではなからうか

## 三越相談所を覗く

京城三越の警察案内所から――お膝元の府民は勿論お上りさんからさては内地からの客にまでよき相談相手として親しまれ樣々な家庭事情はおろか犬も喰はない夫婦喧嘩の仲裁まで一手に引受けその上ときには〝出雲の神樣〟までも……といふ多忙さの案内所昨年中の總取扱件數はなんと驚く勿れ四千九百八十三件、係の中郡さんと田島さんが轉手古舞するのも無理はあるまい、ところでこの内譯を内鮮別に見ると内地人二千七百五十四件、半島人二千二百二十九件となつてをり、和信案内所に比較して内地人側の多いのは場所柄である、更にこれを男女別に見ると男の四千二百八十二名に對し女は僅かに七百一名でこれは最近北支行きの相談が殺到する關係上女に比して男が壓倒的數字を示してゐるものと見られてゐる、更に相談内容を種別、男女別に細別すると

警務男九四、女三、司法男二〇、女一八、衛生男七八六、女三二七、保安男二五六、女一〇八、衛生男一四五〇、女四五、兵事男三六〇、女六〇、外事一〇八、其の他男一三五八、女五五九となり中保安關係の女子中には妓生の轉業相談も相當數あつた

## 人の牛を賣る

京城西大門署では九日府外高陽郡崇仁面佛光里二〇六、農業成田□□（三七）を窃盜犯人として取調べてゐるが、同人は去る六日同郡大□里二九七農業東さんから飼育方を依賴された牛一頭を二百三十圓で賣飛ばし着服したことが判明したもの

大阪住吉三十年の信用　特許　〈キタイト〉

## 入營奉告祭

【宮川】宮川郡事務所北原忠重君は今回入營することゝなり、宮川郡事務所では六日午後五時宮川神祠において各種團體多數參列の上入營奉告祭を執行した

## 話題特急

☆…東京で開かれた全日本籠球選手權大會の決勝戰で、立敎大學に惜くも敗退した全延禧軍は九日午後京城驛に無言の歸還をした

☆…一行のうちに意外、李成燦選手が木板で支へた右脚を繃帶で痛々しくさせ、同僚に擔はれてホームに降り立つた

☆…列車事故で思はざる厄にでも遭つたかと、驚いてどつと取りかこむ出迎への人に、丁相允監督は「決勝の對立大戰で不幸にも脚を挫いてあゝいふやうになつたのです」と殘念さうに語りながら一部の戰友たちは驛一隅での歡迎の集會にも出席せず、そのまゝ傷ついた友を背負つてセブランス病院に運ぶなど戰線的場面を展開した

### けふの天氣
晴れたり曇つたり

# 希くは教育普及を
## 巨魁文鳳朝涙のうちに陳述
## 昨日午後白々教第二回公判

白々教事件の巨魁文鳳朝等の第二回公判は九日午後一時から開廷、午前中に引續き事實審理を行つたが、文鳳朝、李敬得以下十七被告がそれぞれ第一審通り殺人の事實を認めたのに反し金珊燮、自雪腹の兩被告は極力殺人の犯行を否認し、また李子成、張賢燮、李凉國等の各被告も口を揃へて「わたし達は死屍埋葬用のものとは知らず、まして死體を自分達が埋葬したことなど絶對にありません」と殺人協力の犯行を否認した、□□の兩被告もこれに調子を合せて殺人協力の犯行を否認しつゞけた、一通り審理も終了して閉廷間際に至つたとき巨魁文鳳朝はツト最前列の被告席に起ち上り〝一言述べさして戴きます〟と裁判長に發言の許可をもとめ裁判長これを許せば

私は第一審の死刑が不服で控訴したのではありません、裁判長に一言是非お聽きして戴きたいことがありましたので控訴致したのであります、と申しますのは殘虐なる數々の殺人犯を重ねた私自身といたしましては死刑以上の重刑を課せられましても敢て泣はず甘受する積りで御座いますが、かくも多數に殺人を重ねるに至つた私の心情を聽いて戴きたかつたのであります私が無學だつたゝめ、そして餘りに無知だつたゝめ私は全く暗に對する恐怖のうちに十年が流れ去り、この間に全に言はれるまゝ私はあのやうな殘虐な犯行を重ねて來てしまつたのであります、けふのやうに敎育が普及してゐれば、すべての人々が健全な常識をもつやうになれば、もうあんな事件は二度と起りますまい、希くは半島に一日も早く義務敎育を施行して半島同胞の知識を向上させ、再びあのやうな不祥事を生起せしめないやうにして戴きたいのであります

と犯行の動機と現在の心境を陳述

# 躍る朝鮮の顔と肚
# 驚異的釜山の發展
## 若き浦項には洋々たる未來
### 東海岸篇（四）　桑原特派員

巨大なる半島の玄關、釜山もまた未曾有の轉換期に直面してゐる、明治九年日鮮修交條約の

**締結** 以來、更に溯れば近くは四百八十年前對馬日本府の古から歷史の垢を脫ぎすて脫ぎすて時代と共に育つけられて來た大いなる〝釜山〟も、此處まで大きな飛躍をとげてしまふと、國土計畫といふ大きな設計圖の中に片足どころか兩脚も全身も浸つてしまひ、まるでお百姓が偉くなりすぎた息子の姿を見てゐる樣なもので、これから先とつちにのびてどんなことをするのやら、生みの親にも育ての親にもてんで見當がつきかねる

おそらく釜山は、釜山ながら國家的意義から見ると既に單なる釜山ではなく、その肢體は渾然とした籌の中に包まれて、釜山自身の一存で料理することを許さないやうである、人口百萬を目標とした壓次に亘る水道計畫の

**擴張** 一つをとりあげても釜山の飛躍は絶對である、單なる半島の表玄關から日滿支大陸の關門となつて既に久しく、その船舶乘降客は興亞日本の前進を遺憾なく反映してゐる

▽…▽

昭和十四年も乘船客九十七萬九千に對する上陸客九十九萬五千五百となり、その合計も昭和十年の九十萬二千に對し百九十七萬四千となり、四年で二、二倍の激増ぶりで一方貿易も輸移出入總計七億三千二百五十萬九千圓と全鮮貿易總額の三割を占め、開港七十年の歷史がこれを說明する如く北鮮のやうな滿洲依存でなく純然たる自力であり、その內容もむしろ家內工業的な多角性を持ち更に相手國も南洋、印度、泰國等の新市場を含めて二三の有力國に限定しない所に特異な強靱性が窺はれる、この基礎に立ち、この發展を想ふとき、既に飽和點に達した現在の釜山には當然大いなる更改が要求せられ、目下進捗しつゝある築港計畫の

**全貌** は深く知るを許されないが、要港である鎭海、現在の玄關である北港も一つ北に大築港を施し現在の釜山港が中央驛となる譯でたゞ見えざる轉變が行はれつゝあるばかりでなく、形の上でも驚異に北に三㌔、わくくに親しみ躍進して來た釜山の中心が移動する譯である、この旅客分離は既に實現の第一步に入り、昨年末三千五百トンの内鮮連絡貨物船壽丸が就航、更に三月までにもう一隻の連絡貨物船の就航を見る豫定で、本年内には金剛、興安級の旅客船が更に一隻新造されて、頭、禮、興安三隻就航の機運に運びて、臨港鐵道を引入れ、民間側營留港修築の現況は府民の垂涎ゆる〝釜山築港〟が既に八萬坪を埋立して益々巨大化するのである、山は釜山それ自身の黒滅をも超越して

▽…▽

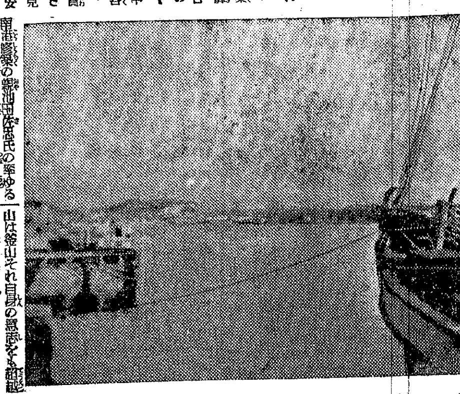

つゝある、釜山の擴張はこれのみに止まらず、この飛躍的擴張に歩を合して新しき樂港地帶の更に北方、通稱赤崎半島の一角には釜山物の直接後背地帶として理想的な港灣の修築を進めつゝある

**工場** 地帶は將來の新市域として更にその背後に、斯くて釜山

かくも華やかな半島海の事實の輸織に於て大陸北進の一の海港はもはや已れの使命と前進とを如何に果敢しつゝあるか、漁港としての浦項は大正七年以來數次の改修、殊に昭和六年より三ケ年繼續事業として實施された兄山江の土砂流入防止のため水域變更と、昭和十二年度に行はれた港内浚渫、繫船岸壁の築造によつて一先づ安んずべき域に達したかに見える、しかし港灣ひは嚴しい掟であり慢越は落伍である、殊に釜山を一機軸とした半島の海國發展力が北と起和點に達し、更には裏日本航路の開拓に伴つて相互物資の急激なる增勢を瞬しつゝあるとき、なすあるの力を蓄して

**漁港** の域に晏如たるは斷じて許さるべきことではない

比處に浦項前進の基調があり、山陰の濱田を結び慶北一道の物資の連絡港として、從來の漁港から貿易港への偉大なる轉換が目論見られつゝある、たゞ不幸浦項は未だに鐵道の恩惠を蒙まれず、東海線も軌道に乘らず、地元の動きにも大して顯著なものを見られないが、大浦項への第一期計畫としては、現在の防波堤を内海深く延長し、舊河口同島洞の現在海水浴場附近の中洲部を一部取つて、少くとも使用水面〇萬坪三千噸乃至五千噸級の汽船は碇泊出來る樣にしたいといふのが當面の目標である

▽…▽

夢を持つものは美しい、もとよりその夢の大小を論ずべきではない、況んや實現し難き野心を抱いて百年の大計を誤り悔を後生に遺す如きは深く戒むべきことである、しかし浦項は、それには五千萬圓を要するとされ、大局的見地からすれば或ひは問題とされるかも知れないが、北東に突出た岬の角から

**防波** 堤を外海に延長し、その內懷を埋築して工場用地とし大仰日譚を過ぎるに非ずんば、釜山、元山、或ひはこれから伸びんとする南山以下の東海岸の諸港と對等に太刀打することは永遠に難かしいのではあるまいか

たゞ浦項が自からその實力を限り「分相應」の殼の中に身を閉ぢこめてしまふことになれば問題は自から別である、慶北における他の諸港九龍浦、甘浦、江口等については現在のところそれ／＼漁港であるといふ以外船舶の特色は見出されない段である【寫眞＝浦項港の一部】

# 海洋少年團
## 海上鍊成道場を建設

【東京電話】海上の高度の訓練を行ふといふ特殊な立場から大日本青少年團結成に統合せず從來の形態のまゝ殘ることになつた海洋少年團では本年は特に海事思想の普及に努めることゝなり、東京で芝浦に海上鍊成道場を建設するのをはじめ、大阪でも同樣の計畫が進められ、名古屋方面では伊勢灣に臨む地方に敷地を物色、四國では高知、北海道では室蘭に各々海洋道場を設け大いに少年を海に親しませることになつた、又その指導者としては全國に三千を數へる短期現役終了の訓導を動員再敎育して立派な指導者を作り上げることになつてゐる

### 少女の奇禍

九日午後三時五十分京城敦岩町四九六ノ一〇周玉順さん（一〇）は自宅前の街路を横切らんとして折柄疾走して來た鍾路六丁目三二和田德雄（三）の運轉する自動車に衝突、右足關節及び背部を全治六週間の重傷を負うた

# 關釜の五運航
## 關門海底隧道開通後の場合
## 鮮滿支鐵道の意見

鐵道省で昭和十七年關門海底トンネル開通後における ダイヤ改正に際し關釜連絡船三運航實施に關してかねて鮮滿支鐵道當局に對し說明了解を求めてゐたが大陸側鐵道ではこのことを檢討慎重研究中の處來る廿二日奉天鐵道總局において鮮滿、華北、華中の各鐵道關係者が會合、大陸側としての意向を取りまとめることゝなつた、京城で更に第一次會同の上正式の回答案をまとめるが鐵道局の意向に從へば山陽、東海の幹線のダイヤがよくなるのみで而も鐵路は三運航案であるのに對し鐵道としては五運航案でも實現しようといふのであつて、要するに鐵道省の本線ダイヤ改正中心主義は當然釜山における時間を惡くすることになるので相當意見の開きがあるのである

素肌美化粧に　專賣特許　藥用　ダイナ　クリーム

2601　ダイアナ感光紙　利名星　公私一致　櫻井製品　合名會社　櫻井大二郎商店　東京・大阪・上海

染呉服半衿袴服裝品　新體制に即應せる　商品豊富　加藤伍商店通信販賣部　京都市中京區四條通大宮西入　電話壬生（代）四三六六番　振替京都一八一九九番

特許　安全索道　鑛石及貨物運搬用　價格低廉建設簡易　型錄進呈　見積提供　三井物產株式會社京城支店　代理店　安全索道出張員駐在　索道ニ關スル一切の御相談に應ず

日本勸業證券　三千圓物　來月抽籤　勸業七六回　復興入回　割引十二回　債券　公債　簡易貸付　京城府本町入口通一丁目　京城支店　電話本局四〇五九

阪井耳鼻咽喉科醫院　京城府本町一丁目五十二（三越裏）　阪井清

性病科　皮膚泌尿科　鴛海醫院　鴛海元則　京城府本町四丁目　電話本局一四九五番

精力強進劑　夢茸トニク

文部大臣指定　日本女子齒科醫學校　生徒募集　東京市大森區北千束町　目蒲線大岡山驛

生徒募集　淑明女子專門學校

生徒募集　公立　大邱醫學專門學校

教員大不足　教員受驗科募集（新期）　興亞實務學院

運命鑑定の會　心學寮長　絶讃裡に再び開始　一月六日より十三日まで　顏は心の看板　京城府本町一丁目　平田旅館内

花柳病泌尿科　本町五丁目あづま館横入　電本二五三　安部醫院

第拾貳回決算公告（昭和十五年十一月三十日現在）貸借對照表　右之通相違無之候也　昭和十五年十二月　日　朝鮮開拓製[illegible]株式會社　追而監査役任期滿了ニ付改選ノ結果堤中子三、矢野多聞兩氏當選就任シタリ

第一回營業公告（昭和十五年十月末日現在）貸借對照表　朝鮮耐熱窯業株式會社

第五期貸借對照表（昭和拾五年拾貳月卅日現在）　京城府新堂町三〇五番地　株式會社スタークリーニング商會

吳敬玉氏今月八日京城府館洞町自宅ニ於テ死去致候間謹告仕候　喪主　趙判五

荊妻スエ儀豫而病氣療養中の處養生不相叶本日午後九時二十五分死去致候間此段御通知申上候　追而葬儀は十日午後三時南山町東本願寺に於て相營可申候　昭和十六年一月八日　京城府三坂通り三三九（神井台住宅）　夫　千田常次郎　男　千田春博　同　千田英雄　同　千田一同　親戚一同　友人一同

# 新體制の出版と京城婦人の讀書
## 思想から「技術」への傾向

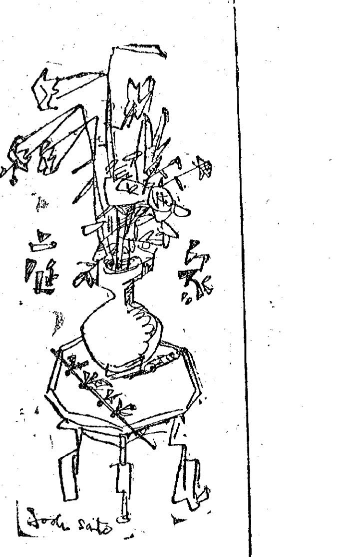

子供向きの本といへば事變前までは隨分いかゞはしい俗惡なハッタリ物が多かつたものであるが、時局の進展と共に科學の重要性が强調され出して以來、科學教育は先づ子供からといふ眞劍な氣持から最近出る少年少女向きの本はグッと質が向上し、第二の國民に如何にして正しい教養を與へるかといふ心組の表れた眞面目な立派な本が多くなつた。無責任な自由主義的な童話風な筆致は姿を消し、子供の情操を豐に健全なる科學的興味をわき立たせる書物が多く出てゐるのは嬉しい限りである、中でも『僕らの科學叢書』など出色の出來で、文部省推薦になつてゐる本が多い。原田三夫氏の『子供の天文學』なども相變らず賣れる優秀な書物である

×……

次に婦人物では、大迫倫子の『娘時代』など壓倒的に賣れ、今では何處の本屋にも無いといつたさわぎであり、同氏の『娘の眞實』もまたゝく間に無くなるといつた大評判である。いゝ本はいつでもよく賣れるといふより、娘たちの氣持をよりよく知らう、娘氣質といふものを深く洞見し反省したいといふ眞に人間精神の深さを探りたいといふ氣持が、男性にも女性にも好評をもつて迎へられる理由だと考へられる

×……

時局はお題目だけの空ザワギに終るべきでなく、おちついた大國民としてのゆたかな人間性への讃歎が人々の胸に醱酵しつゝあることがこんなことからも窺へるといふものである

×……

婦人向きの雜誌といへば婦人公論、主婦の友など賣行き相變らずの盛況であるが、最近は發行部數の制限から本屋でも一定部數しか手に入らぬ状態である。雜誌についていへば、最近思想統制、紙配給制限などで群小雜誌は續々と姿を消しつゝあるが、中央公論、改造、日本評論などは、日本の綜合雜誌の代表としてよいやうなくなることはないだらう、しかしどの雜誌も形大過ぎて讀むべきものが少いから、もつと頁數を減して欲しいといふのが一般の聲である

×……

雜誌統制といへば、ナチスではヒトラーが政權をとつた一九三三年には既に雜誌發行本の大淘汰を行ひ强制的に合同や廢刊をさせ、何分の一かに種類を限定してしまつたが、日本でも雜誌の統合は今後續々强行されることだらう

次は新體制關係書物だが、谷口吉彦氏の『新體制の理論』本位田祥男氏の『新體制下の經濟』、岩重氏『國民經濟轉迴論』など賣つて讀まれ、新體制物への世人の關心は依然と强く、誰もかれも御時しい新體制への生みの惱みを惱んでゐるといふことが出來る

×……

岩波文庫の賣れ行きは依然として物凄く、その廉價版は世の讀書子の感謝の的となつてゐるといつてよいが、最近は月二回の新刊發行が一回になつて、讀書人を待遠しがらせてゐる、日本中でこの文庫が賣れる數は隨分莫大なものであるとは、想像に難くないが、文庫の著者、飜譯者など二三冊の本の印税だけで喰つて行けるといふから愉快なものである

×……

洋書も技術關係以外は入らず、洋書好きをちよつと失望させてゐるが、洋書、和書を通じて最近の出版傾向は思想的ものが退嬰し技術的なものが幅を利かしてゐるといふことが出來る、この場合技術的といつてもエンヂニーヤリングの物だけをいふのでなく、日本精神を强調したものもそれが思想的な立場からといふより、多くは政治的な關心を通してとり上げられてゐるといふ意味である(京城丸善書店談)

## 談話室
### 改名屆殺到
#### 米國の國粹主義

【ロチエスター(北米)發】米國民の名前は、元々建國の初めから各國人寄せ集めみたいなものだから種々雜多、デイートリツヒとかデマヂオとかいふ獨伊系からタヌードセンやペターソンの樣な北歐系は勿論、チヤンとかリーとかの支那名から高橋、山崎等の日本名もその儘といふ面映ゆい事になつてゐるが當地市役所最近の調査によると今度の歐洲戰爭が勃發して以來改名屆けが物凄く增加し一ケ月の平均件數は昨年のそれに比べて二倍を突破してゐる

而もその改名は悉く祖先の國にあつた名前をアメリカ式に改めるものばかりで、役所ではこれこそ米國國粹主義の現れと喜んでゐるが、口の惡いのは『米國式とは何だ、英國式以外の何物でもなからう』と笑つてゐる

## 代用パンの日
### 二割の馬鈴薯入
#### 美味しい食べ方は?

☆はふけ

節米代用食斷行でパン食がグンと殖えた昨今、パン食にも代用穀類を混食するやう、京城ではけふ十日と二十日、廿日の節米日を新代用パン食日と決められたことは既報の通りですが、小麥の節約と、雜穀代用食の斷行によつて一層パン食の榮養價値を高めようといふ糧友會の方々のお考へが警察達の協力によつていよいよ今日から實行されることになつたのです。これについて京城實來屋主人に代用パン食について聽いてみませう

パンに混ぜる雜穀はライ麥、玉蜀黍、馬鈴薯などですが、今のところライ麥が京城についてゐませんので、ライ麥食パンは恐らく廿日の節米日から實施されることになりませう。混ぜるといつても最初は二割位にして漸次多くして行くことになりませう。馬鈴薯は軟かいものですから食パンに使ふ譯にはゆかず、味パンとして賣出しますが切つて混ぜるか、搗いて入れるかは各製造店で思ひ〳〵でせう

京城ではパンの原料粉は當地産の小麥を使つてゐますが、朝鮮小麥は實地で育つただけに風味がよく良質のパンが出來るのです、パンは時には出來不出來があつてよく酸パイやうなことがありますが、これは原料のためといふよりは手入れ仕込みの惡い時出來が惡くなるのです、食パンは出來たてより一日位置いて燒いて召上るのが一番美味しいと思ひます

## 荒れやすい寒さ時
### 貴女のお顔の手入れは

冬は皮膚が乾燥してカラ〳〵といふのも變ですが兎に角乾燥し勝ちです、その上更に冷風に當る事はお顔が荒れたり赤くなつたりひゞ、ハタケ等が出來易いのですから充分の榮養と水分を與へて汚れを取去つてやる事、それが若芽のやうなやわはだを守る基礎工事、洗顔に御注意される事で、ごし〳〵洗はないでも昨夜のコールドを落す程度で綺麗なのです、!一決して濕しタオルなどではお拭きになりませんやうに、乾いた手拭を御使用の事です

日本古來の女性が使用してゐた入浴の際のゆず、糠等を湯船に入れます事は非常にお肌の爲によろしく、それは理的にも効果があるのですと最近外國美容家が非常に推賞してゐると云ひます、この日本古來のお化粧法を國外に持つて行かれる事はいゝとしても持さらはれないやうに

## 蜜柑釜

見た目を新鮮に器の代りに蜜柑を使つた氣のきいた酢の物です。皮の綺麗な形のよい蜜柑を七、三に切つて、中身をとり出しさつと洗つておきます

胡瓜、うど、大根のせんぎりを鹽もみして洗ひ水氣を切つておき赤貝を鹽もみして糸のやうに細く作り、銀杏は鹽茹でし、以上五品を甘酢で和へ、前の蜜柑に詰め、蓋をし、お皿に一つ〳〵つけて饗します

## 新體制を壽ぐ

花材=クマザサ
花器=青竹二つ割の水盤
(安藤觀花)

△三越
◇外地風景パステル展(十一日から十六日まで…四階ホール)
◇鋼畫展(十二日から十…日まで…五階ギヤラリー)

## 總力運動への目標

1、國民總力聯盟に何を望むか
2、今年から何を實行するか
3、これからの婦人は何うなければならぬか

### 隨時隨所で講演會
三中井宣傳部長 大橋恭彦

(一)雜誌『京城雜筆』の誌上にも一寸意見を書いておきましたが一般民衆に露國的滅私奉公の信念をより强固に把握させるために、時に觸れ、折に觸れ、あらゆる階級に對々の大戰の動きを周知徹底せしめる爲、時局講演會を隨時隨所で催して頂き度いと思ひます

二、殊に中島の御婦人方と互に手を携へて一緒に進みたいと切に思ひます

三、發彈を戒め無駄を省く事の外にお庭先きの空いた土地にはお野菜等を作るといふ樣な足元を固むることを致したいと存じます

### 空地を利用
佐藤初子

一、新體制とか大政翼贊とか臣道實踐等私共婦人も勿論異論の有らう筈は御座いません、然も其觀點に於て國防婦人會の宣言六ケ條とぴつたり一致する事でありますので御座いますから、年の改まると共に其心構へを一層强く新しく致し度いと存じます

いと思ひます、熟し易くて覺め易い哀しい通有性を持つてゐるだけに一層この感を深くします

(二)實踐主義生活の實踐をやりたいと思つて居ります

(三)御婦人の社會的進出が最近非常に騷くなつて來て結構とは思ひますが、既に流れてゐるものは、矢張り女性本來の優美な感情、纖細な心遣りがあつて欲しく昨年國民總力展の會場に立つよみて例の十錢一口の總力戰問をして下さるのに『十錢御問か、してやらうか』と若い洋服姿の娘さんが、可成り不用意に亂暴な言葉を吐かれたのに呆れました。もつと教養的な美しさを持つて戴きたいものと思ひます。

## 紙上病院
### 顔がはれる

【問】十三の男子、脚、顔が自然にふくらみ、キンタマの袋もふくらみ醫者に見て頂くと腎臟炎との事、食物も極度に注意して居りますが、どうも食慾は進まず何時もハキケがして堪りません、どうしたものでせうか(京城敦雄生)

【答】腎臟の浮腫も矢張り腎臟炎のためで、殊に嘔氣のあるのは腎臟炎が進んで尿毒症になりかけかと思はれます、尿毒症は重篤な疾患でありますから、今の內にその方面の信用ある內科醫の診療を受ける必要あるものと思はれます。何れにしても腎臟炎の際の養生としては安靜、保溫、便通調整、食餌調攝(鹽物を成るべく少く攝ることとか、香氣高きものを攝るとか、牛乳飲用等)要するに攝生養食)等の必要なることは勿論であります(本田博士)

## 外米阻止の功績
### 日本の食糧と朝鮮米(二)
山本壽己

#### 內地に於ける米穀需要の大勢

先づ米穀年度と申す術語を說明しておきますが、これの年度は每年十一月一日に始まり、翌年の十月末日を終りとする一ケ年を申します。又供給の內譯は前年よりの持越高、その米穀年度の米の生産額、同じく米穀年度內における輸移入高の合計を申します、又需要の內譯は輸出、移出高、その米穀年度內における消費高(直接消費及び食糧その他一切)次年度への繰越高の合計を申します。內地における米穀は昭和十年より十四年に至る最近五ケ年の平均において供給は約米として、大體八千五百萬石で、そのうち內地の生産は六千二百萬石見當で、朝鮮より八百萬石、臺灣より四百六十萬石合計千二百六十萬石の外地米の補給を仰いでをります。

需要の中輸移出高が六十七萬石及消費高七千六百萬石、計七千七百六十萬石、次年度への繰越高は七百六十萬石となつてをります即ち外地米がなければ內地の食糧は千萬石以上の不足を示す傾勢であります。然るに十四年の米の生産が旱害の爲內地は局部的の減收で全體から申せば六千九百萬石の收穫を示し、平年作に比して七百二十萬石卽ち一割一七の增收を見ましたが、朝鮮は前年に比し約一千萬石の大減收となり、雜穀も亦生産減を示しました爲に內地への供給が不十分となり、一面に興亞聖戰の遂行上內鮮共に消費は當然增加し更に又一面北支に旱害襲來し同地方への滿洲から食糧補給を切要とするに至り昨年の日本の食糧は內鮮、臺、滿洲、北支を通しての一大危機に直面するに至りましたが內地、外地、滿支一體となり、又官民一致、全國民の協心戮力に依て事なきに至り今日に及んで居りますことは眞に御同慶に堪へないのであります。

#### 日本の食糧と朝鮮米の重要性

昨年は內地は勿論朝鮮も五月下旬の適雨に惠まれた畑作物の旱魃から救はれ米穀は平年作以上を約束され陸作も先月下旬より慈雨により全鮮洽く潤澤な用水に惠まれました爲に田植も順調に進捗中であります局部に水害はありますが先づ平年作は大丈夫で、食糧事情は著るしく好轉すると存じます。

(一)過去における朝鮮の功績

內地は前に申述べました通り內地の産米のみではその消費を充たし得ませぬ關係上今日迄久しき間外國米を輸入して需給の均衡を圖つたのでありますが、朝鮮併合後は朝鮮の農業が著るしき進歩を遂げ特に稻作は昭和元年以降實施されました更改せる産米增殖計畫の樹立後土地改良事業の進展と相俟つて耕種著るしく改善され、生産額は急速に增大し米質も著るしく改善されました爲に商品としての米の聲價と共に移出は年と共に旺盛となり次表に示す如く年と共に朝鮮米は外米を驅逐して內地の米の需給を國內にて充足せしむる樣になり、每年平均一億圓に近き海外への國帑の流出を完全に喰ひ止めたのであります。これの過去に於ける朝鮮米の功績は看過し得ざる朝鮮の誇りであります。

第二表　內地における外米輸入と朝鮮米移入との關係

| 期別 | 外米輸入數量(千石) | 朝鮮米移入數量(千石) |
|---|---|---|
| 自大正四年至大正八年平均 | 二、二八六(一〇〇) | 一、七八八(一〇〇) |
| 自大正九年至大正十三年平均 | 二、〇六二(九〇) | 二、九三九(一六四) |
| 自大正十四年至昭和四年平均 | 二、八八九(一二六) | 五、五九八(三一三) |
| 自昭和五年至昭和九年平均 | 八七四(三八) | 七、三一八(四〇九) |
| 自昭和十年至昭和十四年平均 | 一二八(六) | 七、九九六(四四七) |

### 婦人だより

▼花園婦人會例會 十二日午後一時から、華山大乘寺師の講演、珠光流華道茶席があります

## JODK ラヂオ

### 十日(金)
#### 第一放送 朝の部

午前六・五〇 ニュース
七・〇〇(東)時報
七・〇一(城)新國民講座 國體の本義(三) 藤澤親雄
七・二〇(東)朝の修養 聖德余光(三) 文學博士 辻善之助
七・五〇(城)宮城遙拜、天氣見込
七・五一(東)ラヂオ體操
九・二〇(城)氣象通報
九・四五(大)幼兒の時間 ウタ『ボウヤノハツユメ』 平野綾子
一〇・〇〇(城)家庭メモ、料理獻立(ほうれん草・鴨子ソースかけ)日用品値段
一〇・二〇(東)家庭の時間 燃料節約の一工夫 柳樂きよ子

#### 晝の部

正午(東)時報、默禱、今日のお知らせ
午後〇・〇五(東)マンドリン合奏(一)祝典行進曲『光輝』(二)山遊び(三)圓舞曲『港の春』(四)序曲『幸福の島』 東京プレクトラム・ソサエティ (指揮)西谷一郎
〇・二〇 ニュース
一・二〇(城)家庭の時間(朝鮮語、釜山、淸津、裡里)兒童の指導方法について
二・四〇(東)ラヂオ體操
三・〇〇(東)婦人の時間 强い母
四・〇〇 ニュース、氣象通報
四・二〇(東)大相撲春場所實況(初日)兩國國技館より中繼

#### 夜の部
少國民生活訓練週間(第五日)

六・〇〇(東)座談會 交通道德を守りませう 聚東警察交通係 横山種藏・外
六・二〇(東)コドモの新聞
六・二五(大)講演 學藝新體制 工學博士 八木秀次
六・四五(東)産業ニュース
六・五五(東)カレントトピックス
七・〇〇 ニュース・天氣見込
七・二〇(東)講演 出版新體制について 情報局情報官 田代金宣
七・四〇(東)より越後へ 陸軍中佐 岩崎春茂
八・〇〇(東)浪花節『小松嵐』 東家樂遊
八・四〇(東)吹奏樂(一)祝典行進曲(二)銀の雲(三)序曲『祭典の感激』海軍々樂隊(指揮)隊長內藤淸五
九・〇〇(東)時事解說
九・二〇(大)ラヂオ回覽板(三)〃結婚隣組〃職業婦人畑中の家(畑中ひろみ)若葉關子(その母親)下田峰子(吳服屋)秋山槐三(隣組々長)志水辰三郎
九・四〇(東)時報・ニュース・ニュース解說(城)氣象通報・ラヂオメモ・明日の曆
一〇・一〇(城)地方へのニュース

#### 第二放送

午後〇・〇五 合唱(レコード)
〇・一五 課成國語講座 梅園時成
一・二〇 家庭の時間 兒童の指導方法について 張和順
六・〇〇(東)座談會『交通道德を守りませう』
六・二〇 管話劇『興亞の春』 横山種藏・他 梅香算劇會
六・四五 官廳講話 經學院 李克魯
七・一〇 通俗科學講座 科學と企業 崔允植
八・〇〇 講演 生活刷新 朴衡元
八・二〇 放送小說 張暐
八・四〇(東)吹奏樂 海軍軍樂隊
九・〇〇 伽倻琴散調と倂唱 趙永學
九・二〇 初步國語講座 咸秉業

### 明日のきゝもの 十一日(土)

午前九・四五(城)幼兒の時間 オショウガツノオハナシ『ソミン…』
午後〇・〇五(大)ラヂオコメディ『シヤウライ』濱口良光 〃こんな所にこんな資源〃 おぢいさん、靴みがき、吉兵衛 左卜全(タイピスト田舍の人)中田久美子(奥さん)外崎惠美子(吉野軍曹長、田所長)太郎其の他(演出)伊馬鵜平
四・二〇(東)大相撲春場所實況(二日目)兩國國技館より中繼
六・二五(城)講演 滅びゆく英國 朝鮮軍報道部長・陸軍少將 倉茂周藏
七・四〇(大)子供と家庭の夕 正月常會―JOBK文藝部編成―古田誠一郎外
九・〇〇(東)謠曲中繼〃鞍馬天狗〃―水道橋寶生會能樂堂より中繼―(シテ)寶生重英(ワキ)寶生英雄(地謠)寶生重英(同)大西十寛勇(同)藤田大五郎(小鼓)幸圓次郎(太鼓)龜井俊雄

## 本紙獨占 全高段者總動員 東西對抗大棋戰
### 加藤六段二局勝三局目

第九回
平手先 六段 △平野信助
六段 ▲加藤治郎
(圖は前局五九銀迄)

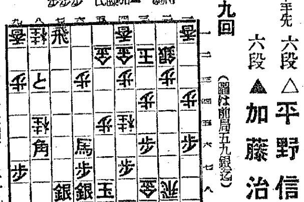

▲二九飛成 2　△七四飛成 30　▲七七歩 3　△八七銀 4　▲一九龍 18
▲六九玉 6　△九四桂 12　△七五角 4　▲八六歩　△七六銀
▲五六香 11　△五八歩 11　▲九七桂成 18　▲七七馬 7　△四九龍 1
(指手百十六手 持時間各九時間)
消費時間 平野氏 八時間十三分 加藤氏 八時間一分

### 巧妙に敵王を壓迫
觀戰記 八段 金易二郎

この將棋、好調の加藤六段を向ふに廻して、平野六段の善戰眞に目覺ましく、序盤二、三の緩手があつたとは言へ、敵に對して一歩も譲らず熱戰は繰返されてゐる。加藤六段誘引に敵陣を亂したが殘念乍ら手數少く、今一步の處で攻撃を緩和することが出來ない。二九飛成は、その現はれで辛抱ないと見めても當陣は飯面に出來ない。二る。加藤六段としても時間の切迫と手駒不足の爲め、如何に敵玉の守陣でも攻めることが出來ない。九四桂は何とか形を亂す意定だ。不利な形勢になつては、極力入玉を策して飛車で七四飛成と指した。此處、五三步、同金、同金ス、五四步、同金、五一飛成の手段もあるが、六五金と寄られて窮屈となる。

加藤六段も、これで敵に入玉陣とされては堪らないので、手駒りを作る意味で七七歩と打つたのは手筋であつた。八七銀に一九龍は兎も角駒がなくては攻撃は不可能なので、當然であらう。平野六段の六九玉は、五八玉では餘り危險なので、飽くまで入玉の含めで好手である。七五角、八六步、七六銀と先づ形を亂して五六香と指した。この邊りの指方は、同氏最近の上昇振りを物語るもので賞に巧妙である。五八步、九七桂成と擬よ兩攻めの形となつた。十手ばかり加藤氏の見事な善戰の爲め、平野氏の入玉も聊か疑問視されるゝに至つた。兎も角邪魔な七七歩を拂へば四九龍と肉薄する。

### 木村名人講評

先手七四飛成以下攻撃と入玉を企圖したのは、流石に賢明な處置だが敵に持香の活躍があつては、前途の苦戰は思はしめる。然し之の苦戰體にあつて少しも投げず、必死の頑張りには好感が持てる。後手七七步の叩きから九四桂の飽迄頑張りで九七桂成と不拔の攻撃態勢を築いては、いよ〳〵優勢である。此上は氣をゆるした前回の不覺に留意すべきだ。

平野六段曰く七四飛成は、八四とを考へたが、七七步、八七銀、一九龍、六九玉、五六香、五八步、九八香成、七九玉、五九龍、八六步、四九龍、八六と、五八香成などの手で惡いと思つた

(本日の指手は面盤)
持駒 △平野氏 金步步

## 本社特選 花形十八棋士大碁戰
### 中川四段四連勝五局目

第九回
持時間各八時間 一分以內切捨
消費時間 白三・二分 黑五・二六分

互先 四段 中川新
番先 四段 宮下秀洋
(四日目中込出)

| | | |
|---|---|---|
| ● | 八七ほ 八 | … |
| ○ | 八八ほ 七 | 1 |
| ● | 八九は 六 | … |
| ○ | 九〇へ 八 | 1 |
| ● | 九一と 四 | 4 |
| ○ | 九二よ十三 | 34 |
| ● | 九三た十二 | … |
| ○ | 九四わ 十 | 2 |
| ● | 九五わ十二 | 11 |
| ○ | 九六か十一 | 2 |
| ● | 九七り十五 | 24 |
| ○ | 九八る十四 | 4 |
| ● | 九九と十二 | 5 |
| ○ | 一〇〇ち十一 | 16 |
| ● | 一〇一ち十二 | … |
| ○ | 一〇二へ十二 | … |
| ● | 一〇三る十二 | 13 |
| ○ | 一〇四ぬ十三 | 1 |
| ● | 一〇五へ十三 | 3 |
| ○ | 一〇六ほ十三 | 8 |
| ● | 一〇七を 十 | 2 |
| ○ | 一〇八を 九 | 3 |
| ● | 一〇九る 十 | … |
| ○ | 一一〇を十三 | … |
| ● | 一一一わ 九 | 18 |
| ○ | 一一二か 九 | 7 |
| ● | 一一三わ 八 | … |
| ○ | 一一四る 八 | 1 |
| ● | 一一五を十二 | 3 |
| ○ | 一一六ぬ十一 | 9 |
| ● | 一一七ぬ十二 | 2 |
| ○ | 一一八り十一 | … |
| ● | 一一九る十三 | … |
| ○ | 一二〇を十四 | 8 |
| ● | 一二一ち十四 | 2 |
| ○ | 一二二と十三 | 1 |
| ● | 一二三ぬ十四 | … |
| ○ | 一二四り十三 | … |
| ● | 一二五ち十三 | 11 |
| ○ | 一二六る十一 | … |
| ● | 一二七る十五 | 12 |

○一二六か十七ツグ

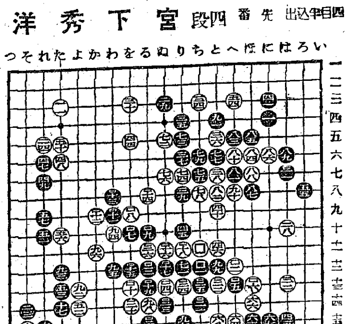

### 喰ふか喰はれるか
評解 七段 加藤信

(解說)黑八九とワタる前に八七とコスんで白八八と換つて置いたのは、この黑の手順である。黑八七で留に八九だと、白「にノ五」黑九一白「はノ五」と隅に侵入されて了ふ。處が譜の如く打てば白十で「にノ五」に這つて來ても黑「けノ五」のオサへが先手に利くから、隅への侵入を防ぐことが出來る。尚白八八で八九に這つて來れば、黑は參考圖の如く打つて白の侵入軍を捕殺するから、白一の手段は成立しない。

◇黑九一と打つに至つてこの方面における戰ひは、一段落を告げたが、右上隅は未だ黑の確定地と看做す譯には行かない。その理由は棋移が自然的に物語るから、說明は省略するが、黑は三九、四五、七一の三子を切斷された代償として、當然得られなければならぬ筈の右上隅を確保出來ぬのでは、白七四のワリ込みは完全に成功した譯で、茲において白は前途有望の局面となつた。

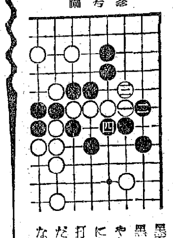

參考圖

(解說)白は三四、五四の二子を活きに行く手があるが、それは殘骸にして九二、九四と打つて中原制壓を意圖した。黑としてもこれを拱手傍觀して、この彪大な中央をこの儘確定地と認めるのでは既に勝敗の數は明かであるから、黑は斷乎として白の地中に活路を求めて行つた。かくして中原に喰ふか喰はれるかの死鬪が展開されることになつた。

×

黑九五以下百二七迄には實に無數の變化が蘊されてをり、茲にそれを評述するとは困難であるのを評者は遺憾である。勿論局者とて確たる成算があつて打つてゐる譯ではない。多年の經驗から得た直感力によつて死活の岐所々々に打つてゐるのである。この勝敗を賭した手順に費やされた使用時間から見ても、黑九五乃至百二七の三三手に使はれた時間一白は僅かに五十分、黑の一時間四十分も長い時間ではない。直感力に賴つて打つてゐるといふことは、容易に感知される。

◇黑百二十七迄の說明は省略させて貰ふ。茲は說明するとやや否やといふのであるが、次へと疑問が生じて却つて足飛びにするからである。さて一足飛びに黑百二七となつて、この黑の大石に活路ありや否やと思はれる。殆に生死の關するところは「ぬノ十六」に白から打たれると活きれぬ恰好だが、さて如何なる事になつたであらうか?


賀正 總力總立て總攜へ 紀元二六〇一年

咸北雄基

慶興郡農會 郡守 岡田數一

雄基鰯巾着業者親睦會

雄基電機製作所

朝鮮電機製作所支店

咸鏡北道慶興郡雄基邑 北鮮合同電氣株式會社 羅津支店

雄基水產株式會社

北鮮漁業株式會社

雄基漁業組合

東富商會

吉雄洋行

德興商店

雄基產業株式會社

雄基料理屋組合

咸北茂山 茂山稅務署 電話四番

咸北茂山 茂山糧穀配給組合 事務所 茂山警防團二階 呼出電話九番

全南木浦 末元商店 電話一五六番 天一ミシン木浦

木浦土地合資會社 管理者 鄭寅洪 電話八五二番

全北茂朱 全北茂朱郡廳職員一同

こどもの風熱に オイン
少量で、服み易く安全にスラ〳〵と熱の下る小兒專門の解熱藥
かぜ、ねつ はやりかぜ はしか、肺炎 百日ぜき 其他發熱に

たん咳に ベルマン
中毒性なき新劑
ベルマンは舊來の咳藥と異り中毒性の缺點更になく、安全な家庭必備藥です
鎭咳、祛痰力、優秀
藥効は强く、速にセキを止め、タンを祛れ易くし呼吸を樂に咽喉を滑かにし早く長く効くのが生命です
發作を和げ心臟を守る
激しい咳や、喘息は心臟の衰弱が心配ですが、本劑は發作を鎭め、一方に心臟保護の特性を有し感冒は勿論喘息、百日咳に理想的です
老人小兒も安全奏効
主効 たんせき、百日咳 氣管支カタル、肺炎 ぜんそく、感冒咳 咽喉カタル、嗄れ聲
定價 三〇 五〇 一・〇〇 二・〇〇 全國藥店にあり
發賣元 大阪 東京 丹平商會

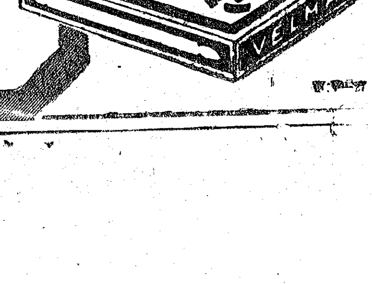

夕刊
京城日報
一部一錢 夕刊 定價金二錢
發行兼編輯人　印刷人
京城府太平通一丁目三十一番地 發行所 京城日報社

# 米の尨大國防豫算
# 消化不良の虞れ
## 對英援助は別形式で發表か

【ニューヨーク八日同盟】ルーズヴェルト大統領が八日議會へ提出した一九四一年から四二年度豫算は總額百七十四億八千五百萬弗でこれはたゞに平和時における空前の大豫算たるのみならず、戰時豫算の最高記錄たる一九一九年度豫算におよばざること一億八千七百萬弗といふ實にアメリカ歴史を通じて第二位の大豫算である、而も追つて提出されるはずの對英援助豫算は數十億弗に上るものと豫想されてゐるのでこれを加算すれば前古未曾有の豫算となるわけだ、なほこの對英援助計畫は多分敎書の反響を見極めた上で別個の敎書の形式で發表するのではないかと思はれるが、右計畫は明かにジョンソン法違反であり、この非難を避けるため大統領が果して如何なる形式でこれを提案するかは頗る注目される

豫算膨脹に伴つて赤字も九十二億弗といふ記錄破りの額に上つたがこの大部分を增税によつて埋めることは至難だから結局新規公債によつて賄ふ外ないと見られてゐる、さうなると一九四二年六月末米國々債總額は五百八十二億六千七百萬弗となり、米國民一人當りの國債負擔額は四百四十二弗となり、日本の一人當り二百圓即ち米貨七十弗とは比べものにならない額に上るわけだ、米議會においても健全財政論がやかましい理由の一つもここにある

しかし他方で非常時豫算の節約額を六億弗に留め、社會施設費などは却つて增額するなど飽までルーズヴェルト式の拔目のないところを發揮してゐる而もなほ彼はこの戰時的豫算をもつて「暫定的」なものと稱し、國債制限の撤廢を要求して更に增加する可能性ある旨を仄めかしてゐる、然し豫算ばかり膨脹させても人力と機械力とに限りがある前年度豫算の如きも實行不可能になつてゐるのが大分あるといはれてゐるので折角の國防豫算も消化不良に〔陥る〕が多分にあると消息通は見てゐる

# 世界情勢に對處
## ル大統領提案說明

ワシントン特電【八日發】ルーズヴェルト米大統領は六日付の議會における對英無制限援助宣言の一般敎書に次で八日議會に對し一千九百四十二年度(一千九百四十一年七月より一千九百四十二年六月に至る)の豫算敎書を送つたが右豫算案は大統領の說明によれば「戰火に包まれたる世界情勢を反映」したもので、總額は國防費百八億一千百萬弗(邦貨約四百卅二億四千四百萬圓)その他の他百七十四億八千五百萬弗(邦貨約六百九十九億四千萬圓)といふ尨大な數字となる、なほル大統領は右敎書において「本年度は最低限度の豫算であつて萬一今後において新事態の發生を見る場合は次々に追加豫算の要求が行はれるであらう」と說明してゐる、而して右敎書中に示された一千九百四十一年、四十二年の二年間國防擴充費總額は陸軍費百卅億四萬弗、海軍費百十五億八千七百萬弗、生產擴充費その他卅一億七千五百萬弗、年合計年度の歲入豫想額は八十二億七千五百萬弗(邦貨約三百卅一億圓)で、赤字は九十二億一千萬弗(邦貨約三百六十八億四千萬圓)と計上され、この赤字の一部は增税により一部は現在の公債發行限度を越えた新規公債發行によつて塡補するものであると說明されかゝる尨大なる軍事費が必要とする理由に關し大統領は「切迫せる世界情勢に對し侵略から防衛するためアメリカをして大武裝方略の建設を餘儀なくさせた」と說明し「對英援助に關しては外國の攻擊に對して自國を防衞しかつその國民が好まぬ新秩序の政府を強制的に押付けられることを拒絕しつゝある國に對してその必要とする武器軍需品の活潑なる供給能力を增加し考慮すべき時が到來した」と力說してゐる

# 天皇、皇后兩陛下
## けふ葉山に行幸啓

【東京電話】宮中新春の諸御儀を終へさせられた 天皇陛下には長期戰下玉體の御保養を遊ばされるため九日皇后陛下と御同列にて葉山御用邸に行幸啓あらせられた、この朝 天皇陛下には御軍裝にて寶劍、神璽捧持の甘露寺侍從次長陪乘、皇后陛下には保科女官長陪乘、松平宮相、蓮沼武官長以下側近奉仕者の略式自動車鹵簿にて午前十時五分宮城御出門、東京驛にて皇太后陛下御使大谷大夫の奉送を受けさせられ、同十時十五分宮廷列車にて御發車、同十一時十五分逗子驛御着車、葉山御用邸に入らせられた 兩陛下には本月二十日頃還御の御豫定と承る

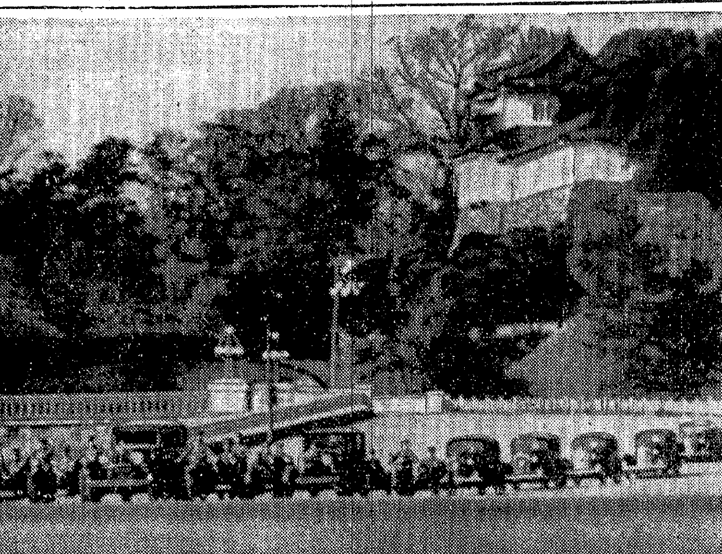

葉山に行幸啓(宮城前にて九日午前十時五分謹寫―謹電送)

# 米、メキシコに飛行機工場

【メキシコシチー八日同盟】アメリカのペランカ飛行機製作會社は今回メキシコ政府より同國內に軍用機製作工場を設立し得る許可を獲得したので近く資本金二百萬弗(一千萬ペソ)を以てメキシコ市近郊に飛行機製作工場を建設することになつた、右に關しペランカ飛行機製作會社とメキシコ政府との間に左の如き協約成立したと確報する

一、メキシコ政府は將來同會社の製品を買上げる
一、その代價に付てはメキシコ政府は何等干渉せず
一、メキシコ政府は右飛行機製作に要する機材の輸入に對しては全然關係せず

なほ從來メキシコには飛行機工場は一つもなくメキシコ空軍中には現在約廿機のペランカ機が含まれてゐる程度に過ぎないがアメリカ政府が米洲共同防衞の名目の下にメキシコを始めラテンアメリカの抱込みに躍起となり、メキシコ各種重要產業にアメリカ資本の導入が傳へられる折柄とて注目に價する

# 米艦隊の編制替へ
## ノックス海軍長官言明

【ワシントン八日同盟】ノックス海軍長官は八日突如米海軍を二月一日以降編制替へして大西洋、太平洋、アジヤの三艦隊を構成する旨左の如く言明した

米海軍は二月一日を以て米艦隊を大西洋、太平洋、アジヤの三艦隊に編制替へを行ひ、直ちにこれを實施することになつた、從來哨戒艦隊の地位にあつた大西洋艦隊に極東派遣のアジヤ艦隊をそれぞれ艦隊に昇格せしめるものである

## ハル長官否定
### 對日紛爭誘發說

【ワシントン八日同盟】最近ワシントンにおいてアメリカは對日紛爭を誘致すべく計畫してゐるといふ噂が巷間に傳へられ異常な衝動を起してゐるが、ハル長官は八日の新聞記者會見席上「最近アメリカ各地からワシントンに來る者は悉く太平洋戰爭が勃發した場合、アメリカは僅々六週間にして日本を擊破するであらうといふ噂が廣汎に傳へられてゐるといつてゐる、このやうな噂は外國筋がアメリカ市民の對日戰爭熱を煽るための見え透いた企圖の現れと考へるが如何」と質問したに對しハル長官は「そのやうな噂を裏書するやうな情報を持つてをられるのか、余はかゝる噂については何も聞いてゐない」とのみ答へた

# 英米躍起の工作
## 佛西兩國に食糧救濟

【ワシントン八日同盟】歐洲の食糧飢饉救濟のためアメリカが佛非占領地帶及びスペインに對し、救濟物資を送る計畫については問題の政治性に鑑み英米兩國政府の間に折衝を重ねられて來たがデイヴィス米赤十字社總裁は八日同計畫は略ぼ英國の同意を得て實現するに至つた旨次の如く公表した

一月下旬中に救濟品を滿載した船をフランス及びスペイン兩國に送り、佛非占領地域には兒童救恤のためヴイタミン煉乳等を、スペインには小麥を配給する、イギリス政府も或種の條件の下で救濟計畫に同意し協力を約するに至つた

なほ消息筋ではもしこの第一回救濟が成功し、またフランス及びスペイン兩國が政治的自由を維持してゐる限りアメリカの救濟計畫は今後も繼續され益々擴大されるものと見てゐる

# 泰、佛印領卅キロに進入
## メナン河以東に戒嚴令

バンコツク特電【八日發】泰、佛印間の國境戰は最近再び激化して來たが、この紛爭は北部より漸次南部に向つて擴大する可能性があり、今後の成行は頗る憂慮を許さざるものあるので泰國最高司令部は八日午前六時を期しメナン河以東の全地域に對し戒嚴令を布告した

【バンコツク八日同盟】ポイペツトを突破した泰國軍は七日既に佛印領內三十キロの地點に進入してゐるが、泰國軍當局は戰線の擴大に伴ひ七日午後ラヂオを通じて八日午前六時を期しメナン河以東の全地域に對し戒嚴令を布く旨布告した

## 全線に亘り激戰

【ハノイ九日同盟】佛印軍發表によれば七日泰、佛印國境全線に亘り戰鬪が活潑化しラオス、國境においてはヴイエンチアン、タケツク、サヴアナケツト各地で戰鬪が行はれ、カンボヂヤ國境においては國境線數ケ所より泰國軍が侵入、兩軍間に激烈な戰鬪が展開、泰空軍はシソホン及びモンコルボレイを爆擊した、これに對し佛印空軍は同夜泰國軍數ケ所を爆擊した

## 泰在住佛人に退去命令

【バンコツク八日同盟】國境衝突發生直後泰國政府は國境附近の都市に居住するフランス人の退去を命じたが政府は更に四日緊急司令令により泰國內に居住するフランス人がバンコツク及對岸トーン、ブリ兩市を除く地域に居住することを禁止し六日午前一時より七十二時間以內に兩市に向つて出發するやう勸告した

## 佛印政府移轉否定

【ハノイ八日同盟】ドクー佛印總督は佛印政府閣僚會員を率ゐ、九日午後ハノイ發列車で南部佛印西貢に向ひ約一ケ月滯在することゝなつた、なほUP電が總督府の西貢移轉を傳へてゐるに對し佛印情報部では今回の西貢行きは毎年の例であつて總督府がハノイから西貢に移つたといふのは全くの誤解であると正式に否定した

# 山下中將一行
## きのふベルリン到着

【ベルリン八日同盟】山下中將以下ドイツ軍事視察團一行十三名は八日午後ベルリンに到着した、一行は三ケ月ベルリンに滯在、その間西部戰線其他の戰線を視察する他ドイツ各地の軍需工場、軍事施設を具に見學する豫定である

# またも英の不法
## 龍田丸乘客獨逸人に下船要求
## わが方は斷乎拒絕

【サンフランシスコ八日同盟】八日正午郵船龍田丸が出帆せんとした際、當地駐在イギリス領事は突如我が川崎總領事代理に對しドイツ人船客で元ニューヨーク居住の金融業者エッチ・リッター氏を第五列隊に關する嫌疑者なりとの理由で同氏の下船を要求し來つたが我方では既に調査濟みであり、理由不明瞭なりとして、右事件に對し我方としてはイギリス側の目的が單にドイツ人の下船要求にあつたものでなく、殊更日米關係を選んだ點において邦船に對する露骨なる嫌がらせであり、かつ又我方において慎重調査の上乘船せしめたドイツ人に對し下船を要求したことは出過ぎた仕業として今後もかゝる要求に對しては斷乎たる態度を以て臨む方針である

# 戰時統制經濟の現段階 第一
藤田文吉

我國統制經濟は現在に矛盾する二つの目標を內包しつゝ高度の發展を遂げて來た。問題となるのはその理念と處理方法の如何にある。資本主義經濟は高利潤によつて私資本を誘導し延いては戰時經濟における國家目的たる生產力擴充に寄與せしめんとしたのが日本戰時經濟の特徵であつたといひ得る。從つてそれは國家の保護なる保護助成政策となつて現れた。補助金の交付、製品價格の吊り上げ、損失の補償、租稅減免の處置等は吾々の手近において求められるその一端である。問題ははたしてこれによつて政府は必要とする重要產業生產力の擴充をもたらし得たか日本戰時經濟の實態はどうか。

大藏省の發表によれば昭和十二、十三、十四の三ケ年における生產力擴充資金認可額は八十三億三千萬圓、これに政府の支拂超過、輸入超過及び圓域に對する輸出超過を加算すると總額二百二十億圓に達する。今問題をこの八十三億圓に限定するもこれらの投資が全然無意味だつたとはいはぬ。しかし方法的には幾多の誤謬があつた。稱して總花的重點主義といひ得るが、これが日本戰時經濟をノッピキならぬ窮地へ陥れて終つたことは否めない。今や資本主義的機構の上に立つ日本の產業資本家團體とこれを指導する官僚は日本戰時經濟の內的矛盾に狼狽してゐる。

先般發表された經濟新體制確立要綱企畫院原案は幾多の曲折を經て所謂折衷案に落着いた。又會社經理統制令も相當緩和を見る模樣で財界はこれによつて相當滿足してゐるやに見受けられる。然しこれなるが故に時局の動向を甘く見、經濟新體制與し易しと考へる事は斷じて許されぬであらう。最早今日においては補助金、助成金、損失補償の如き溫情策は生產力の擴充には貢獻しない。もつと產業全般の核心に觸れ新經濟倫理の下に全能的能率に重點を置かねばならぬ。從つて今後は資金も資材も勞力も擧げて優秀企業に對し重點的に集中せねばならぬし、反面非能率企業の整理、業種別、物資別の合同による經營の合理化も必然的に議題に上るであらう。

私は資本主義を否定するものではないが、日本戰時經濟の必然的要請として產業經濟における一大切開手術の必要をいふのである。より長き生命を維持せんがためには手術後における產業經濟の一時的萎靡沈滯に堪へて前進に邁進しなければならぬ。責任は官にも民にもある。

たゞ持つべきものはこの大事業を完遂すべき強固なる意志と旺盛なる精神力とである(筆者は朝鮮殖產銀行調查部勤務)

# 伊本年度豫算

【ローマ七日同盟】イタリー政府は七日閣議の結果一九四一年會計年度豫算案を可決したが、參戰第二年目を迎へての今回の豫算案は戰爭遂行に直接關係を有する陸軍省四、六二一、六〇六千リラ、海軍省三、九二三、九二三千リラ、航空省三、六六一、八八五千リラ(計一二、二〇四三八千リラ(邦貨約……)參戰前即ち一九三九年度豫算を三省會計に比すれば凡そ三十九億四千萬リラの著增を示し、本年度豫算案總額を一九三九年度に比すると二百二十一億七千萬リラの著增を示してゐる、一九四一年度豫算內譯左の通り(單位百萬リラ)

歲入　三一、〇八二
歲出　三九、八七六

歲出細目內譯(單位百萬リラ)
財政一五、六二六▲司法六四〇▲外務一、〇五九▲阿弗利加一、七四四▲敎育一、六一〇▲內務一、二六九▲土木一、八四五▲交通七八八▲陸軍四、六二一▲海軍三、九二三▲航空三、六六一▲農林一、五七二▲組合三三三▲文化宣傳一三〇▲僞曹三四

# 獨海空軍活躍

【ベルリン八日同盟】ドイツ軍司令部發表
一、七日ドイツ快速艇はテームス河口沖合において附近航行中の驅逐艦に護衞された商船隊を攻擊し二千五百トン級の商船一隻を擊沈した
一、ドイツ空軍は七日惡天候を冒してロンドン空襲を續行、數度に亘り爆彈、燒夷彈多數を投下した
一、ドイツ空軍の一部は更にイングランド南部及び中部の飛行基地、軍需施設及び軍需工場等に爆擊を加へ、各地飛行基地空襲に際して低空飛行を敢行して地上の敵機多數を擊破した
一、ドイツ空軍哨戒偵察機部隊の一戰鬪機はグレート・ヤーマス北方の北海上においてイギリス水雷艇を攻擊中一隻に數彈を命中させ火災を發せしめた

# 驅逐艦を雷擊
## 伊軍戰況發表

【ローマ八日同盟】イタリー軍司令部發表
一、キリマノ戰線においてはバルデイヤ、ドブルク間の彼我兩軍の間に斥候戰と砲擊戰が行はれた
一、イタリー空軍雷擊機はソルム沖合において敵驅逐艦一隻を雷擊した、又わが驅逐機及び爆擊機隊は敵機械化部隊に絨緞爆擊を敢行した
一、ギリシヤ戰線においてイタリー軍は前線據點に對するギリシヤ軍攻擊に反擊を加へ、これに大損害を與へた
一、イタリー艦隊は海岸地帶のギリシヤ軍陣地に艦砲射擊を浴びせ大損害を與へた

# 松嶋公使北歐在勤兒

【東京電話】帝國政府は歐洲戰爭の展開に伴ひ北歐洲諸國に專貫上の公使を駐劄する必要を認めざるに至つたので八日付ステーデン、ノルウエー、デンマーク國兼任駐劄公使松嶋鹿夫氏の在勤を免じ同公使に對しては適時歐洲各國を往來し動亂の情勢を見さに視察せしめることに決定した

# 滿洲國經濟顧問制設置

【新京八日同盟】滿洲國政府は官制によらざる高級經濟顧問を設置することに決定、右顧問には民間最有能の士二、三名を選び重要經濟政策の諮問機關とするものであるがその一人として現滿洲重工業副總裁吉野信次氏の就任を見る模樣である

# 中國大使館附武官に金澤少將

【東京電話】九日附官報を以て左の如く發表された
海軍少將　金澤正夫
兼補中華民國在勤帝國大使館附武官

# 政府と議會の連絡機關を設置
## 富田翰長ら愼重考慮

【東京支社電話】政府は議會對策として政務官制に代る參政官制度の新設につき組閣當初から考慮してゐたが、その目的は對議會のみに局限してこれが具體案につき考究を續けてゐるが、參政官に代議士を任命する關係上、衆議院議員選擧法の改正を要し急速實現を期し難い事情にあるから今議會をして翼贊議會の實を擧げしめる上から政府議會の間に緊密なる連絡は必須の事情にあり、參政官の實現を見る前に何等法制的根據を要せざる兩者の連絡機關を設くべしとの議が政府部內に有力に起り目下富田書記官長は前田議會局長とも協議し、議會內に政府との連絡委員會を設けるとか何等かの便宜的方法を見出すべく愼重考慮を進めてゐる

## 衆議院部部長會議

【東京電話】翼贊會議會局衆議院部の初部長會議は九日午前衆議院議長官舍において開會、前田局長より六日の常任總務會において明年度豫算の編成が問題となつたが議會局においても緊縮方針をとり貴衆兩院部を通じて四十萬圓程度に止めたいと述べ異議なくその方針を承認、次いで議會對策について意見の交換を遂げた

# 全國經濟部長會議

【東京電話】全國經濟部長會議第一日「商工省所管」は九日午前內務省に開催、商工省側より小林商相、小島次官、各局部長以下關係官、各地方道府縣經濟部長出席、男爵小林商相より訓示があつて椎名總務局長より十五、十六年度物動計畫につき說明あり、次いで菱沼機械局長より機械及び鐵鋼製品工業整備に關する件につき指示事項の說明、小金鐵鋼局長より鐵鋼製作に關する說明あつて質疑應答に入り、更に鈴木鑛山局長より輕金屬加工々業の整備に關する件につき指示事項の說明、正午一旦休憩、午後再開午前に引續き各關係局長より左の諸件につき指示說明して質疑應答に入つた

▲ゴム工業整備▲中小商業の整備▲配給機構の整備▲國民更生金庫の運用▲纖維製品の配給統制▲石綿の需給調整▲纖維製品の配給統制▲石油の消費規正及び配給統制の強化に伴ふ下部配給機構の整備▲宅地建物等價格統制令▲物價統制の連絡調整

# 樞府の審查始る
## 農林、商工兩省官制改正

【東京電話】農林、商工兩省事務調整に關する兩省官制改正案の樞密院審查委員會は九日午後一時半より石黑農相、小林商相、村瀨法制局長官、樞府側より原、鈴木正副議長、石塚審查委員長以下各委員出席

一、農林、商工兩省官制中改正の件
一、農林省內に資材部を設置するの件
一、農林省外局として食糧管理局を設置するの件
一、商工省官制中改正の件

を上程、村瀨法制局長官より案の內容に關し詳細說明、質疑應答を重ねた後、同日を以て審議を終り十五日の樞府本會議に上程して可決する

農林、商工兩省、事務調整に關する官制改正中要點は米內內閣以來の重要懸案で今回の改正により農林省は事實上の食糧省として又商工省は鑛業及び重化學、機械工業の生產擴充に重點をおき鑛工省として戰時下經濟體制の確立に寄與すべき劃期的な改制が行はれる

# 拓務辭令 (九日)

【東京電話】
海軍中將　山家信次
京城帝大敎授(一等)

# 農林省異動

【東京電話】
調查課長　藤田巖
命水產局漁政課長兼務
埼玉縣書記官　毋山茂太郎
任農林書記官
命大臣官房文書課勤務

謹訂　八日附朝刊第一面、東條陸相の「戰陣訓本訓」第四中「大元帥」とあるを「大元帥陛下」「統首」とあるを「頭首」とそれぞれ謹訂いたします

# ＝人＝

◇松岡修二氏(羅南府尹)十日午後五時卅五分京城驛發列車で赴任
◇赤田正雄氏(警務局警務課事務官)十一日前任地北京より着任

# 時の錄音

バルカンの情勢が緊迫したといふ。
×
トル子さんが泣きごとばかりいつてゐたが、どうも樣子がはつきりしないと見える。
×
頭に繃帶をしてゐるところを見ると、警察部が可成り深奧部へ入つてゐるのかな。
×
この國では腦神經を犯されて狂ひ出すかも知れんぞ。
×
ロンドンは穴だらけ。
×
人心は極度に動搖してさながら地獄變圖。
×
[illegible]すといふべし。

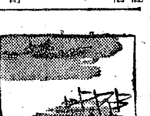

# 三國志 (404)
吉川英治(作)
矢野橋村(畫)

(出廬の卷)

## 霧風 (一)

陳大夫の息子陳登は、その後も徐州にとゞまつて城代の車冑を輔けてゐたが、一日、車冑の使をうけて、何事かと登城してみると、車冑は人を拂つて、

「實は、曹丞相から密書をもつて玄德を殺すべしといふ御沙汰だが、やり損じたら一大事である。何か其許に必殺の名案はあるまいか」

と、聲をひそめての相談であつた。

陳登は、內心おどろいたが、さあらぬ體をして、

「いま、玄德を殺すことは、嚢中の物をつかむも同樣で、いと易いことではありませんか。城門の內に、伏兵を詰めおき、彼を招いて通過の節、十方より劍槍の餌となし給へ。それがしは樓の上にあつて、彼につゞく部下の者を、門橋より濠際に亘つて、つるべ擊ちに射伏せてお目にかけませう」

車冑は、よろこんで、

「然らば、早速にも」

と、兵の手配にかゝり、一方城外の玄德へ使を派して原秋八月、將に觀月の好季、清風に駕を走せて、一夜、城樓の仰月台までおいで願ひたい。美姫玉杯をつらねて膽坐をお待するといひ遣つた。

陳登は家に歸ると、すぐ父の陳大夫に、そのことを打明けて、父の顏いろを窺つてみた。しかし陳大夫が玄德に對する誼は、以前とすこしも變つてゐなかつた。

「玄德は仁者ぢや、わしたち父子は、曹操から恩祿はうけてゐるが、さればといつて、玄德を殺すにはしのびぬ。そちはどう考へてゐるか」

「元より私とて、車冑へ答へたことばが、本心ではありません」

「では、すぐさま、玄德のはうへ、その由を、そつと報らせてやるがよい」

「使では不安ですから、夜に入るのを待つて、自身で行つて參ります」

やがて陳登は、宵闇の道を、馬に乘つて出て行つた。そして、玄德の假宅を訪れたが、玄德には會はず、關羽、張飛のふたりを呼出し、車冑の企てをはなした。

さう聞くや否や、張飛は、

「さては先程、白々しい禮を執つて、觀月の宴に、お招きしたいといつて歸つた使者が、それだな。小賢しい曲者めが」

と、牙を嚙んで、すぐにも郎黨七、八十を引具し、城內へ突入して、車冑の首をひきちぎつてくると、喚きたてた。

「あわてるな、敵にも備へのあることだ」

關羽は、彼の短慮をたしなめ、一計を立てゝ、夜の更けるを待つた。

「こんなことは、家兄の耳に入れるまでもない些事に過ぎん。ふたりだけで、黙つて片づけてしまはう」

關羽の思慮に張飛も服した。そして、共に、彼の立てた計略に從つた。

さきに許都からついてきた五萬の軍隊は、曹操の旗じるしを持つてゐる。關羽は、その旗幟を利用して、まだ霧の深い曉闇の頃、轟々と、兵馬を徐州城の濠ぎはまですゝめて行つた。

そして、大音聲をあげ、

「開門せよ。開門せよ」

と、呼ばはつた。

時ならぬ軍馬に、

「何者だ」

と、門內の部將はすくなからず緊張して、容易に開ける樣子もない。

關羽は、一計を作つて、

「これは、曹丞相のお使として、火急の事あつて、許都より急ぎ下つて來た張遼といふ者。疑はしくば、丞相より降したまへる旗じるしをみよ」

と、曉の靄影に、しきりと旗幟を打振らせた。

車冑は、思ひ惑つた。陳登はそれより前に、城內へ歸つてゐたので、彼が狐疑してゐるていをみると、

「何をしてゐるのです。早く城門をお開けなさい。あのとほり丞相の旗を打振つてゐるではありませんか。もし使者の張遼の心證を害して、後難を蒙られても、それがしは關知しませんぞ」

と、暗に脅かした。

天香閣ホテル御案內
本館　府內平洞町三六(獨逸領事館跡)　電話光化門 三三五、三七〇、三八九五
別館　郊外貞陵里(元天香園別莊)　電話光化門 一六〇九、一九五五
和鮮洋三樣式の設備が完備いたして居ります御家族御同伴御靜養に御利用願ひます

# 工場街永登浦から 水魔を退治！

## 豫算九十六萬圓通過

京城永登浦附近の工場地帶は昨夏の豪雨で一時泥海と化し各種工場の浸水被害だけでも數十萬圓の巨額に達したが、同地帶の水害防止施設費九十六萬圓が總督府の明年度豫算を無事通過したので、いよいよ來る四月頃から着工〝工場街永登浦〟の飛躍策が急速に講じられることとなつた、永登浦工業地帶の水害は漢江の氾濫から招來されるものではなく主として洪水除け堤防の内側に溜つた内水の氾濫による被害なので九十六萬圓の豫算ではまづ二百馬力内外の排水ポンプ五、六台を購入、これを安養川堤防の各所に配置して

**内水** の氾濫を未然に防止するはずだが資材入手難その他の關係で工事は二年繼續事業とし、昭和十八年度完成の豫定である右について伊藤京城府土木課長は語る

永登浦は今や京城の工業地帶ではあり、昨年の巨大な被害額に鑑みても急速に水害の防止施設を完成しなければならぬと思つてゐたのでしたが資材の入手難その他の關係で遷延を重ねたのでした、幸ひに明年度總督府豫算を通過することができましたので本春四月には是が非でも工事にとりかゝり、三ケ年繼續事業だが出來れば二ケ年半くらゐに期日を繰上げ急速な完成を期したいと思つてをります、工費九十六萬圓中大體廿五、六萬圓は國庫補助、殘りの七十萬圓前後が府と地元民の負擔といふ譯だが出來るだけ府で

**負擔** するといふ方針をとつて地元民には余り負擔をかけない豫定です、その負擔額とか工事の順序等くはしいことは目下檢討中なので決定といふ譯ではありませんが、何としても永登浦の癌だつた水害を未然に防止する施設にいよいよ着工することゝなつたといふことは喜ばしい限りで着工の報とともに水害に悩まされ進出を躊躇してゐた數十の工場、會社等も一齊に進出、工業京城の飛躍に拍車をかけるものと思ひます

# 待望の東部警察署

## 新鋭を選り四月開署

永い間要望されながら實現を見なかつた京城東部警察署が今度の豫算で通過、初年度建築費九萬圓でいよいよ來る四月から設置をみることになつた、豫算面では單に清涼里警察署となつてゐるが、これは今のところ東部に設置されるといふだけで清涼里方面に置くか往十里方面に置くかについてはまだ決定を見てゐない、現在同方面は清涼里、往十里のみで人口卅萬人を數へるに對し派出所數は僅か八ケ所で治安の維持といふ上からいつても萬全を期せられぬ憾みがあるので警察署新設の上は本町、東大門署の一部區域は當然新しい警察署に編入されることになり、署員も百五十名程度の心強い警察署が生れることになるが、京城府内でも最も犯罪件數の多いといはれる區域だけに防犯に一段の強化が加へられるものと見られる、尚同警察署は一先づ適當な建物を借り受け事務を開始することになるが、本建物は明年度頃の竣工となる

### 犯行を是認 白白敎公判

白白敎事件の控訴公判第二日は九日午前十時十五分から京城覆審法院で矢本裁判長係、西井檢事立會のもとに開廷、この日も公判廷は超滿員前日に引續き、殘る被告の事實審理を行つたが、文鳳朝、李敬德、金西珍、金石千等は第一審通り訊かれるまゝに犯行の全貌を「はい〱」と是認して「濟みません」と素直に應へたが、たゞ一人李龍燮は、命令された死體を處分しただけで、直接自分は一人も殺してゐないと執拗に犯行を否認、かくて午後零時五分審理は一應打切つて休憩、午後から再開した

# 入學資格の要らぬ 現業科を特設

## 高等水產會談第二日

高等水產學校事務打合會第二日目は八日午前十時から總督府第一會議室で開き午後一時半散會した、席上提出された主なる意見を綜合すると（一）生徒は原則として全部寄宿舍に收容し、學校における敎育以外に生徒に日常生活に關しても大いに軍隊的規律と皇道精神的指導をなすこと（二）學校自體と卒業生及び業界との連絡を密にすること（三）入學資格及び期間を定めず一定の學歷なくして直ちに現業に從事する者のため現業科の如きものを特設する方がよい（四）本校は半島水產界の將來性よりして莫大の費用を必要とするから本府に關しては愼重考慮を煩ふべきである

# 〝わが家〟は後廻し まづ會社關係へ

## 府が四十九萬坪分讓

住宅難の緩和に本腰で乘り出した京城府では昨年から府の近郊上道、金湖、新村の三ケ所に計四十九萬坪の住宅敷地を造成中であつたが地均し、道路、區劃等工事の大部分から分讓規定の作成など殆ど完了したので認可をまち近日中に分讓をはじめることゝなつた、當初の豫定では分讓規定中にはたゞ〝營利をめざす希望者への分讓は差控へる〟といふ意を含めた一項を挿入するだけで、自分の居宅を新築したい府民へは誰彼の差別なく開放讓渡する豫定であつたが、これでは住宅地造成の眼目たる〝住宅難の早急緩和〟が心許なく、個人關係の建築資材入手難を顧みるといつ、いつになつたら家屋の新築が出來、從つて住宅難が緩和されるのやら豫測出來ないので、府では分讓方針を大轉換に變更して該三ケ町の新住宅地分讓に當つては比較的建築資材を入手し易い立場にある會社方面の社宅敷地乃至は銀行、會社方面の社宅敷地に優先權を與へ、この方面を目標にどしどし分讓を行ひ一般府民宅宛分讓は後廻しにすることに決定したがあり結局二元性ではあるが調

# 店子によし、大家によし

## ＝好評の貸地貸家調停令＝ けふ委員の初顏合せ

『扶けられたり扶けたり』の隣組にどうしてもなれないのが店子と大家、それもこれも今日かぎり二千六百一年新體制の春はこの鬩ぎ的な店子と大家の犬猿關係に終止符を打たうではないかとの法務局の親心から生れたのが昭和十六年元旦から施行された朝鮮借地借家調停令である、九日午前十一時、その元締である京城地方法院では同法令公布と同時に任命された調停委員を朝鮮ホテルに招いて初の顏合せを兼ねて懇談會を

**開催** した集つた人とは宮本法務局長、原高等法院長、増永同檢事長、山澤檢事正、民間側からは、中樞院參議、林繁藏殖銀頭取、林京城商議副會頭、京春鐵道社長、新聞關係者は御手洗本社社長ほか在城主なる各新聞社長その他辯護士、實業家など五十餘名

懇談會はまづ調停令の主旨説明に始まつて各委員もそれぞれ店子の立場になつて種々質問を重ねて

**散會** したが、同法令施行は司法部の斡旋にかける新體制實践の一展開を物語るもので名實共に店子によし地主によしの互讓精神を基調としてゐるので各方面に好評されたものがある、殊にこの種の紛爭は都會地に多く京城地方法院管内では昭和十一年六百件台であつたが一昨年は九千件を突破し貸地貸家の加速度的深刻化に伴ひ今後ますく增加するものとみられてゐるが同法の特長は調停手續が簡便である上受訴裁判所がその衝に當る場合と委員會が當る場合とがあるがその過半數は委員會で處理される、從つて調停が巧く行くか行かぬかは調停委員の手腕如何が物をいふ譯である、なほ同令は京城、仁川、咸興、元山、清津、平壤、大邱、釜山十大都市に施行必要に應じて今後施行地區も擴大する豫定である【寫眞＝調停會】

# 汗愛のお歴々

## 張切つて扶餘神宮へ

扶餘神宮御造營勤勞奉仕隊中樞院參議方義錫氏他十二氏の一行は九日朝鶴嘴を握つて京城驛に集合午前八時十五分發列車で勇躍奉仕作業の途についた、一行の顏觸れは左の通り

方義錫氏（中樞院參議）方台榮氏（朝鮮書籍印刷常務）朴興植氏（和信社長）韓相龍氏（朝鮮生命社長）元悳常氏（朝鮮生命專務）高元勳氏（東光生命社長）金秊洙氏（京城紡織社長）金明濬氏（朝鮮麴子社長）三井榮長氏（實業家）閔大植氏（相成會社長）閔奎植氏（東一銀行會長）

なほ一行は十日午後零時五十分大田驛で解散する【寫眞＝京城驛頭】

釜山備福屋

# 午後九時閉店

## 內地に魁け本町で實施

眠い目をこすりく十一時、一時までも火鉢を抱へて店番してゐたのは昔の小僧さん――ところで今の小店員達は――去る昭和十三年十月商店法が實施されて以來十分の餘暇を保健に修養に善用して好成績をあげてゐるが新春早々またくこれに輪をかけた朗報が京城

商店街の小店員達を躍り上がらせてゐる――京城本町二丁目繁榮會では舊臘物品販賣、理髪業などを含む全業者が

**參集** しいろく相談した結果、從來の營業時間を更に一時間短縮、本年一月一日から當分午後九時限り閉店することを申合せに元旦から實施してゐる、この結果華の本町目抜通りも最近は午後九時を境に商店といふ商店が全部一齊に大戸をピタッと閉しヒッソリ閑といふ有樣で、このところ正に〝商店新體制〟といふところ――本町二丁目繁榮會では

『內地六大都市でも實施の氣運にある模樣ですが、これに魁けて實施しました、この結果商店經營の合理化及び

**最近** の商品不足、または燃料、電氣の節約等にも好成績を上げてゐます、店員達も早目に風呂を濟まして餘暇の時間を讀み、書き、算盤に利用出來るところも大きいと思ひます、自治的申合せですから彈力性は認めてをりますが當分九時閉店は三月卅一日までといふことにしてをります、それ以後は何時になるか適宜に實施する豫定です』

と語つてゐた、なほ本町一丁目繁榮會でも店によつては九時閉店を實行してゐるところもあり〝九時閉店〟は漸次全京城或ひは全鮮的に波及するものと見られてゐる

本日退城に際しては嚴寒の折柄殊に御繁忙中にも不拘態々御見送被下誠に難有不取敢紙上を通じ厚く御禮申上候

昭和十六年一月九日

小倉秀雄
敏子

### 職域の凱歌（五）

# 不屈！岩肌に挑む

## 烈々たる若人の闘志

『ちやア一つ坑へでも這入つてみますか』

コールテンの先生は足が早い、ほうちやうのやうな石のかけらの泥た、『鑿を入れた跡です』岩に穿つ鑿なのに巧妙に箸でも入れるやうな鋭い斷面だ、坑道に一歩足を入れると、眞新しい石の香がぷンと鼻を突いた

ところどころに吊るされた燈がビーズ玉のやうに光つてゐた、

**花崗** 岩の岩肌からは湧く

…の確さで記者を先導する…に山には馴れたものだ、道の兩側の岩といひ岩には機關銃で鑿たれたやうな無數の穴が開いてゐ

ともなく清水が滲んで、あちらこちらに小さな水溜りを造つてゐた『こんな音のする所は大丈夫です、落盤！ないです』鑿で天井を叩いてみせて先生が云ふ、ちいん、ちいんと跳ね返す音だ『此處は可笑しいです、乏乏との音、この音のする奴ですな』ぼほん、ぼほんと鈍い音の生れる箇所の大きさを、音を示しながら『これが、つうさいさおばけいか』まごまと説明されて奧へ奧へと進

いふだけです、つうさければ人を殺さんです』

『今までに死人が出ませんでしたか』

『縁起でもない、こゝは朝鮮一の熟練工養成所ですよ』

『あゝなるほど』何うもいけない山はボクを

**理解** しないのだ

『これが空氣のドリフター七十五型です、水平坑に使ふんです』

こちらが同じドリフター七十四これがS四十九、これがR三十九、それからこれはストーパーで天井用ですな、次のは重機ですが、中山式三馬力です、重機には五馬力位のもあり、二馬力位の小さいのもあります、その次が――』

『よしツ』

『エアーツ』

命令一下壓搾空氣のスイッチが入れられると、暗渠は一變に地軸を搖がす轟音と變る、その中で先生の口がわくわくと動く、何か吸鳴つてゐるのだ、その度に

**生徒** の眼が躍る

どこまで行つてもつきないほどの數多くの鑿岩機を、次から次へと機械を支配し、岩盤を征服して行く若者の飛躍だ、部喋い手際ここを出たら

んで行く、どれもこれもぷてぷてしく

**恰度** 眼が醒つ大砲のやうだ

『おい、二本鑿を着けツ』

先生の聲につれて五、六名の生徒が馳けて行く、金網に支へられてドリフター七十五型が用意されてあつた

『二番鑿ツ』

『それぢやア締るツ』

『目くしろツ』

をはめた鋼が、機關銃の如く鑿ち出される鑿頭を摑へる、位置の移動を防ぐためだ、碎された石粉がその鑿を跳ねのけて湧き出す、跳ねられまいと手の力は愈々加はり、震動は全身を搖るがすのだ、鑿と岩盤に挑む熱情の塊だ

×　×　×

『手鑿でしたら內地人の熟練工でも、一日掘りで十二尺位です、半島人で二尺五寸か四尺でせう、それを鑿岩機は

**一分** 間に八吋掘るんですからな、えゝ、一分間に八吋、まるで話にはならんです、去年までは全鮮で四千台程でしたが、今年一氣に六千台になつた理由もお判りでせう、人の不足を補ふといつた消極的な意味よりも、生產擴充を急ぐ意味の方が大きいんですな、それだけに鑿岩工の養成も急がれてゐる譯です

**立派** な指導員です、地方の現場の指導青年となるんですが、だから此處では技術だけでなく精神の鍛錬にも重きを置いてゐますよ、日本精神ですな、兵隊式にやるです』

坑道から出て最後の話を聞きながら、記者は目の前の大きな岩に『第三期生』とか『第五期生』とか刻まれてあるのをじつと見てゐた、中には『第……』とまで書かれてそのまゝになつてゐるのもあつた

どこの旅館でもよく見受ける

**落書** きだが、それがこの頃何故かひどく心をとらへた、あのやうな逞しい現實の中で、なほ中學生のやうな純真さを持ちつづけてゐる彼等の人間性を、記者はその岩肌を通していつぱい感じたのであつた、そして、これは眞に朝鮮の生產を負つて起つ青年に相違ないと想つた、岩に挑む若者の眞の逞しさとは斯くの如きものだと想ひ、記者は雪の途を自動車の待つふもとへ降りて行つた＝渡記者＝

### 吉例の土俵祭

【京城電話】春場所は愈々十日より國技館で初日、協會では九日朝から一番入り込む土俵祭を行つた、吉例の土俵祭が終ると同時に花道に待ち構へた太鼓十數組が揃つて太鼓を打ち、春光麗かな町に繰出し待意の美聲を市中に觸れ歩いた

午後は協會役員、十兩以上東西力士行司を協會事務所に集め竹下會長から相撲道新體制の訓示が行はれ、次いで初日の取組を發表、今場所から〝力士〟は〝國技〟『職域奉公』『國民精神』『國威宣揚』『體育報國』など眞新しい垂幕が下され、大鐵傘下に新體制の氣を醸らせてゐる、この日發表された今場所限りで引退するといふ老力士の顏觸れは太刀と同じく老雄の大浪が病氣休場で顏を見せぬのは淋しいがその代り歸還勇士の矢筈山や玉の海の兩者が加はり戰場の經驗を土俵の上にそのまゝ元氣一杯の相撲を見せることであらう

### 春場所初日取組

【京城電話】中入後

| | | |
|---|---|---|
| 四海波・小島川 | 藤ノ川・岩 | 陸奥里・九ケ錦 |
| 増位山・錦谷 | 大邱山・小松山 | 駒ノ里・備州山 |
| 十三錦・鯱ノ里 | 鹿島洋・立浪 | 松ノ里・清美川 |
| 旭國・二瀬川 | 櫻・鶴ケ嶺 | 笠置山・富士ケ嶽 |
| 綾昇・磐石 | 相模川・佐賀花 | 出羽湊・玉ノ海 |
| 鯱王山・旭川 | 大邱錦・名寄岩 | 五ツ嶋・松浦潟 |
| 駒ノ里・照國 | 肥州山・青葉山 | 安藝ノ海・佐渡島 |
| 前田山・備中 | 綾岩・羽黒山 | |
| 神東山・双葉山 | 男女川・佳川 | |

### 老人輪禍 デッキは危い…

九日午前十一時四十五分頃仁川發京城行第四二二號列車が南京城ー鐵原間飛行場入口踏切り附近の急カーブに差懸かつた際デッキに出てゐた年齡六十歲位の一老人が振落され頭部に打撲裂傷を負ひ人事不省に陥つたが、馳着けた鐵道救護車によつて鐵道病院に收容された住所氏名等不詳

### 鈴丸家出

京城彌生町寛座敷大黑樓の抱娼妓鈴丸こと渡邊ゑみ（二）は六日午前十時ごろ家出をしたまま歸らないので、九日朝龍山署に屆出があつた

### 九日朝の氣象概況

高氣壓は北支那と滿洲西部に擴がり、それより氣壓は南支那及朝鮮に低くなつてゐるが本邦附近は氣壓の配置が不安定で日本海と太平洋には低氣壓がある、滿洲北支那は天氣は晴、其他は曇、裏日本は曇勝ち表日本は晴である、朝鮮の氣溫は南岸五度內外は零下一五度內外で例年にくらべ五度乃至九度高い

**京城地方**【今晚、明日】晴一時曇、今朝最低氣溫零下○度八分【昨日】最高氣溫七度六分、最低氣溫零下二度九分

**仁川地方**【今晚】北の風晴一時曇少し寒くなる【明日】晴一時曇少し寒くなる

ポンジー 粉白粉 ¥.95 1.50 發賣元 岡本信太郎商店

鯖毛蛋白レコスデリン配合
完成された新時代のポマード
素晴らしい整髪効果 素る可き毛効 速かな洗ひ落ち三大効果を具備するキンツルは 凡ゆる角度から化學的に研究の結果創生された唯一の最高基準ポマードであります
金鶴ポマード
本舗 株式會社 西村商店

宇津 救命丸 小兒良藥

弱い……
赤ちゃんを丈夫に元氣にするお藥
卅錢より十圓 全國藥店に有
株式會社 玉圓商店

醫學博士 李鍾錫外科醫院 內科外科一般外科 肛門科 入院室完備 京城府仁寺町四四（パゴダ公園ウラ）電話（光）二五一一二番

カスミ綢 京城府明治町一丁目（交番所前）綢布商 秋岡商會 電話本局四三〇九〇番 振替京城一二二四番 定價小賣 今後は現金にて御願ひ上ます

醫學博士 鮫島義雄 鮫島產婦人科 電本一六二八 京城本町三丁目

脊髓病自療法 脊椎カリエス○脊髓病○脊髓病前角炎○小兒麻痺○其の他脊髓の故障に依る腰、手足、頭髮麻痺、痛み手足引つり歩行不自由などで顏面は硬ばり大小便出にくき症状の方々等に明石市西新町 木本製藥所

貯金報國 朝鮮貯蓄銀行 京城府本町一丁目 電話本局②四一〇一番

醫學博士 安田實 安田產婦人科 入院應需 京城旭町二（三越東側上ル）電本⑦四八五五

ドクトル・レントゲン科 クロダ齒科 京城本町一明治ビル二階

東寶文化劇場 東寶 元・中央館 永樂町一丁目・電話本局(2)三〇一〇・一四番
文部省推薦映畫
10日より
暗黑アフリカ白領コンゴ秘境 一生一度の獵奇と驚異と戰慄
デニス夫妻決死的撮影
生きてゐる記錄
ダーク・コンゴ
廿世紀フォックス超大作
全篇冒險とスリルと奇智にみちた珍らしづくめの場面ばかり！
マンガ大会 ★ベティの鷲鳥狩り ★氷山の踊り ★ウサ公の結婚行進曲
傑作文化映畫 東寶文化映畫 ★北支の古都 ★犬の訓練 ★日本ニュース

文化ニュース 京日文化映畫劇場
十日より
同盟月報 科學解説 テレビジョンの話
東寶作品 文化映畫 北支の古都
京日獨特 封切漫畫 ポパイの引越屋
◎漫畫 バデーの消防署騷動 ◎日本ニュース
◎好評に付再映 極彩色漫畫 ドナルドの晝寢 ◎日映海外ニュース
總力戰持場持場で御奉公
平日毎午前十一時五十分、日曜祭日は午前九時半開場京城、三中井、昭和通（夜間は昭和通り入口を御利用下さい）

第拾九回貸借對照表（昭和十五年十一月三十日現在）
京城モータース株式會社

| 借方 | 金額 | 貸方 | 金額 |
|---|---|---|---|
| 未拂込資本金 | [illegible] | 資本金 | [illegible] |
| 有價證券 | [illegible] | 法定積立金 | [illegible] |
| 土地 | [illegible] | 別途積立金 | [illegible] |
| 商品在庫品 | [illegible] | 諸預り金 | [illegible] |
| 機械器具 | [illegible] | 支拂手形 | [illegible] |
| 什器 | [illegible] | 前期繰越金 | [illegible] |
| 貸付金 | [illegible] | 當期利益金 | [illegible] |
| 受取手形 | [illegible] | | |
| 現金及預金 | [illegible] | | |
| 合計 | [illegible] | 合計 | [illegible] |

晋州 京城本町 醫學博士 渡邊 皮膚科泌尿科性病科 電本894

午後三時の倦怠……ノーシン 活用の時

保冷 保溫 斷熱 防音 材料販賣 工事請負 京城府大島町五番地 湯澤商店工事部 電話龍山一〇五番

精力增進と疲勞回復に
鮮麗參
京城帝國大學敎授 杉原德行博士創製 五十グラム入 定價 參圓
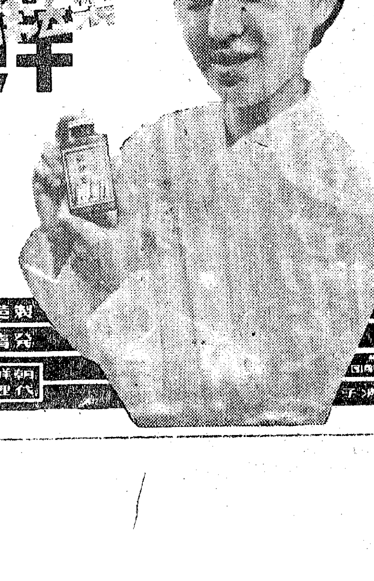
鮮麗參は最も優秀な人參として好評のある開城の高麗人參の全有効成分を化學的に抽出した人參錠劑です 朝夕一日二回御服用下さいますと身體が滅り精力を增進し疲勞を回復致します 內地の御親戚友達への御土產には御重宝を以てお薦め申し上げます 時に御祖父様、御祖母様、御母様は殊の外お喜び下さる事と存じます
製造元 醫學博士 生藥研究所
發賣元 開城參業株式會社
朝鮮總代理店 株式會社 新井藥房
淸津 株式會社 淸津新井藥房

學藝

# 支那の中華優越觀【4】

渡邊勝美

永田春水氏筆

支那では臣禮を行ふ國には誰彼の差別なく皆蕃邦の名稱を附與した。支那が蕃邦と呼ぶのは蕃邦の内治外交に干渉するからではなく臣禮を行ふて朝貢するからである。蕃邦なりと雖も、その内治外交は自主に任ずるといふのが支那古來の蕃邦觀であつた。内治外交を自主し得る國は、假令蕃邦と稱することを拒絶して、支那のこの思想を反駁することは反駁する方に無理があり矛盾があつた。朝貢を請ひ頒曆、册封を肯ずるにおいては、誰彼の區別なく蕃邦の名を與へて顧みなかつたのであるから、支那は最初より蕃邦から錢糧兵倫を徴發するといふ樣な觀念は毛頭持つて居らず、又蕃邦の内亂外患に際しても、それが轉じて支那の危險を招くにでも發展しない限り、何時も傍觀的態度に終始し、少しも干渉しなかつた。

昔は周邊の各蕃邦から朝貢使を派遣してゐたが、後にはこれに要する費用を節約せしめるための慈悲的立場から、年一回の冬至使をして同時に朝貢使を兼ねしめた。支那に對し臣禮を行ふ使節として最も重視せられ、最も規則的に派せられたのは冬至使であつた。冬至使は冬至節の儀式に參列すると同時に、翌年まで北京に滯在して、序に新年の朝賀を濟ませて歸る役目を持つてゐた。そして冬至使の携へ歸る一番の御土産は、支那の曆即ち所謂正朔を奉戴することであつた。支那が蕃邦の證として强制したものの中、頒曆、册封は實にその二大要件をなした。頒曆のことを以て何故臣禮の一となしたかに就ては、歐米人は一般に不可解視し、只管東洋式、支那式と冷笑してゐるけれども、支那から見れば、曆の作成權は皇帝の獨占する所に係り、皇帝からこれを臣下に頒布して行はしめた關係上、曆を受ける者は臣下に限つた。又臣下たる者は之を受けなければならなかつた。仁祖二十七年、冬至使吳竣が北京から歸つて國王に復命した所によると、當時朝鮮から曆法のことを學ばしめるため北京に派せられて居た宋仁龍は、どうかして曆法を研究しようと盡力したが、曆法の秘傳は禁條に係るといふて、只一回湯若望に面會を許されただけであつた。他は推して知るべしである。朝鮮が曾から曆の私造を以て重罪と爲し其犯人を大辟に處して來た等も亦斯る理由に基くのであらう。

此の如く蕃邦の分として支那の頒曆、册封を受けることは缺くべからざる要件であつたが、さて受けた支那の曆を蕃邦内に通行しなければならなかつたかといふに決してさうではなかつた。蕃邦内では支那の年號通り支那の年號を使用するや否やは全く蕃邦の隨意で只支那に對する公文に支那の年號を記載さへすれば、支那では頒曆の目的は十二分に達せられたものとして滿足して居た。册封とても亦之と同然で、蕃邦の國王に誰か即位しようと、そんなことには一切關係する所なく、只今度何の某を國王に立てたから宜しく確認をといへば乃ち簡單に册封の辭令を與へて呉れた。此頒曆、册封のやり方等は中華思想の現れとして最も興味的なもの、一例證であらう。

# 初日出づ漁家の竈の火にも似て　山口誓子

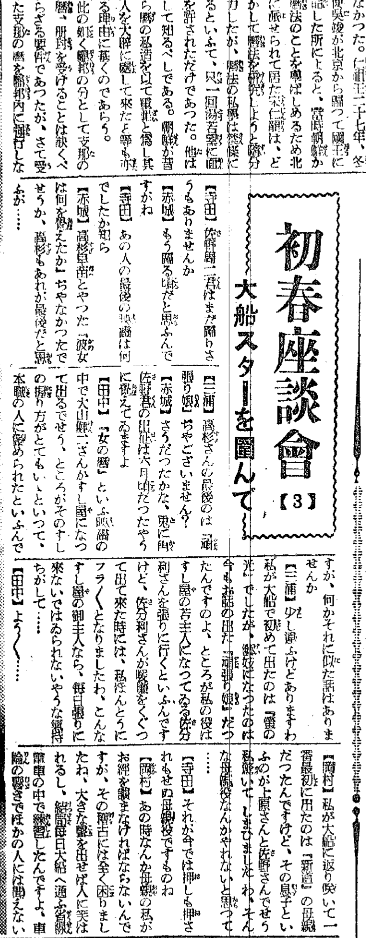


## 朝鮮に寄せる

### 今年あたりは慶州の見物に

村松梢風

昨秋、滿山紅葉といふ季節でした。昌德宮の御門の前に佇んでゐると、御門內の櫻の老樹が殆ど眞紅に染められた葉を風に任せて吹雪のやうに吹き散らして、地上一面を埋めるのでした。私は只々感激して詩情が胸に一杯になるやうに感じたのでした。

それから秘苑を拜觀した有難さもいまだに忘れ得ぬものです。

私は現代の朝鮮の政治、經濟については格別興味を有つてゐませんが朝鮮の古い文化の姿には感激させられるものが澤山あります。本年あたりは、もう一度ゆつくりと慶州邊りでも見物したい希望をもつて居ります。

### 大陸もまた朝鮮の如く

鶴田吾郎

朝鮮はよくなつた——といふことは度々滿洲方面よりの歸途などに思ふことと同感である。朝鮮の山野、また人間が生れ變つた如く、いな滿洲も生れ變りつつある。而して支那大陸もやがては日本人の手によつていまの朝鮮の如くよくなるであらうといふことを僕は信ずる。それは明治初代のあの日本の力で今日まで斯くまで進化させたことを顧みれば、支那大陸でもいまの機能を日本の誠意をもつてすればといふことを確信しなければならない。兎も角、朝鮮の自然文化を否定せずに、よく特長を生かして今日を築き上げたことに敬意を感ずると共にいつも愉快に思ふのである。

### 旅情を湧かせ

野口源三郎

私はもう約十年も朝鮮を訪れないが、それでも朝鮮を想ふと、どこか朝鮮にも內地と異つた人情や風物があり、それが內地にある私共の旅情をそゝるものがある。この多忙の時節にそんな呑氣なことをいつてはゐられないではないか、朝鮮も內地も渾然一體となつて汗みどろで東亞建設に邁進しなければならないのだ、といふことはよく承知してゐるが、朝鮮には朝鮮特有の內地に見られぬ人情、風俗、風物といふものを將來發展させて內地人の旅情を湧かせるやうな特長を有たせたい

### 手を取合つて

多々羅義雄

昨年滿洲に旅行して平和な樣子を見、それよりも一層長閑に樂しいのは朝鮮であると思つた。平和な民、オシャレの樣子にさへ思はれる綺麗ずきな物腰の民であり、到る所に發展してゐる事を心强く思つた。內地の人がいまだに半島の人を侮蔑の目で見て居る事を改め朝鮮を深く知り、眞に愛を以て交はり、又半島人も卑屈な態を持たず兄弟として東洋平和建設のため一層力を併せて、文化向上に努められん事を年頭に望みます

## 不連續線　彼の電話

朴君、よく僕のところへ『朴ですがね』といつて電話をかけて來た。

初めの間は、それが『僕ですがね』といふやうに聞えたので『僕ではわかりませんよ』と詰問したものだが、いつの間にか、その言葉の訛から、それが朴君からであるのがわかつた。

そのうちに、朴君は西村と創氏した。

『君も創氏したのだから、今度はあんな電話をかけないやうに願ひたいよ。朴ですがねでは、紛らはしくて仕方がない』

私は、さういつて新しい西村君の肩を叩いた。

それ以來、彼は電話をかけて來る時でも、もう『朴ですがね』とはいはなくなつた。

そして、必ず『わたしですがね』といふやうになつた。

## 明滅燈　事務所の空氣

常設館の盛衰はその事務所の雰圍氣如何が左右するものであるといふことを私は常に信條としてをります。事務所は、館の心臓であつて、これを構成する從業員の氣持が事務所の雰圍氣を作り、それは直ちに館の客に反映して行きます。今や新生出發を要望されつゝある折、吾々從業員の品性も共に改革されねばなりません（新興キネマ直營京城映畫劇場主任川村正）

## 新映畫評　幸福な家族　兎に角異色の一篇　大船作品

松竹大船作品『幸福な家族』——武者小路實篤の原作を柳井隆雄が脚色し原研吉が監督したもの。

退職教授佐田正之助（齋藤達雄）は妻（東山千榮子）と息子正藏（佐野周二）娘（三浦光子）の四人ぐらし、正之助は獨り繪を描いて樂しんで居り、正藏は友人の許婚秀子（槇芙佐子）が病氣なのでその世話をしてゐるうちその友達の千津子（水戸光子）と親しくなる、千津子は不幸な女だつた、父に初めて繪のモデルになつて貰ふが千津子の父の誤解を受け、そのうち心ならぬ縁談が持ち上り家出するが、それが機となつて正藏と彼女は結ばれ一方綾子も結婚し正之助夫婦はホツとするといふ筋。

生活の心配もなく一家が互に理解し、それで善良な息子と娘とがそれ〴〵理解ある配偶者を得るといふ、これはまたなんと『幸福な家族』だ、原作者の人道主義的な理想を描いたまでゝあらうが映畫になつたそれは恐ろしく現實ばなれのした『夢物語』でしかない、文學と映畫のジレンマが感ぜられた。脚色は原作に至つて忠實らしくそれが却つて映畫とは縁遠い文學的な生硬さの目立つ場面となつてゐる、演出もコセ〳〵して落付きがない、動きの少ないものだけに、變化を示すのに苦心した跡は判るが、俳優では齋藤達雄の正之助が稍々それらしいともかく大船物として之は異色作であつて平凡な形式から脱せんとする意氣込みは感じられる（約一時間明治座上映中）

## 配給業組合役員の改選

朝鮮內外映畫配給業者組合の新年度初總會は八日午後二時から朝鮮ホテルにおいて開催せられたが、午後六時から來賓多數を招待、新年祝賀の盛大なる宴會を行つた、尚當日總會席上本年度役員改選の結果、左の諸氏が任命された

組合長　渡邊庄太郎（日活）副組合長　廣川創用（三映社）高田）山本季嗣（ＲＫＯ）評議員　淺原隆三（東寶）岡田富生（大都）高山貢（ユナイト）石橋良介（メトロ）四方健（新興）

## 學藝たより

◇俳畫院の無料配布　日本俳畫院では同人の新年試筆を一般希望者に無料配布することになつたが作品は小品二點を一組とし一人一組限り贈呈の筈、申込所は東京澁谷區代々木深町一六一八日本俳畫院、なほ申込に際し紙代發料八十錢封入すればよい

◇觀音經講會例會　一月十七日午後七時から妙心寺別院で開催、川瀨武宣老師の講話がある

## 今晚のラヂオ

六時廿五分講演（城）宮本元▲七時卅分國民總力の時間（城）矢鍋永三郎▲七時四十分浪花節（大）大阪千日前愛進館より中繼▲九時連續物語（東）寶井馬琴▲九時卅分ラヂオ同盟夜（大）阿部幸次

## 京日歌壇　吉井勇選

朝鮮風物・生活・事變雜詠

京城　河野春水
麥飯もうまくなりぬる炊いでよきならはしは出で來國戰へば
かささぎのだみ聲さへや秋日てる陵墓の森に聽けばしづけし

鎭南浦　田切
のがれ來て冷き木々にわが心苦しむすべなし何にたよらむ
孤獨ゆゑ孤獨を愛すわれゆゑに月の夜更けをひとり歩す

永登浦　月俣重信
秋深き雨の夕べは親しけれ姉は湯をわれにすすむる

京城　秋レイ子
三年をここに住みつつ朝夕に冠岳山を見のあかぬかも
更けわたる夜靄の路地を君とわれ語り盡さず歩みたるかも
何時までもかたらひつきず送られて君とかへりし露の夜の道

高坊山　成田慶一
雲もなく晴れたる空のその青さ身を刺す寒さおもはするかな
溫突に喉潤ひをれば腹ぬくくうつらうつらに眠くなりぬる

京城　田島愍子
太陽は既に沈みてかち鳥赤きが中を鳴かず飛びゆく
朝の雨雪となり來て音もなく白くつもるを窓に見てをり

新義州　戶田轉三橋
國境の夜にして寒き燈なれど立哨兵は歡々とをり
國境を汽車の灯り搖れ搖れて立哨の前過ぎにけるかも

永登浦　曙田幸子
幼稚園の授業ひけしか廣々としづもる庭に小犬遊べり
弟と母のいさかひ悲しくも言葉なくしてわれは聽きをり

朝鮮風物・生活・事變詠（季節自由）▲每月廿日締切▲官製ハガキに一人一枚三首限り認め京城日報社學藝部『京日歌壇』あてのこと

## 初春座談會【3】　大船スターを圍んで

【寺田】佐野周二君はまだ歸りさうもありませんか

【赤城】もう歸る頃だと思ふんですがね

【寺田】あの人の最後の映畫は何でしたか知ら

【赤城】高杉早苗とやつた『彼女は何を覺えたか』ぢやなかつたでせうか、高杉もあれが最後だと思ふが……

【三浦】高杉さんの最後のは『誰張り娘』ぢやございません？

【赤城】さうだつたかな、兎に角佐野君の出征は六月頃だつたやうに覺えてゐますよ

【田中】『女の暦』といふ映畫の中で大山健二さんがすし屋になつて出るでせう、ところがそのすしの握り方がとてもいゝといつて、本職の人に認められたといふんですが、何かそれに似た話はありませんか

【三浦】少し違ふけどありますわ　私が大船で初めて出たのは『誰張り娘』だつたんですのよ、ところが私の役はすし屋の若主人になつてゐる佐分利さんを張りに行くといふんですけど、佐分利さんが暖簾をくぐつて出て來た時には、私ほんとうにフラ〳〵となりましたわ、こんなすし屋の御主人なら、每日張りに來ないではゐられないやうな氣持ちがして……

【田中】よう〳〵

【岡村】私が大船に返り咲いて一番最初に出たのは『新道』の母親だつたんですけど、その息子といふのが上原さんと佐野さんでせう、私泣いてしまひましたわ、そんな母親役なんかやれないと思つて……

【寺田】それが今では押しも押されもせぬ母親役ですものね

【岡村】あの時なんか母親の私がお經を讀まなければならないんですが、その稽古には全く困りましたね、大きな聲を出せば人に笑はれるし、結局每日大船へ通ふ省線電車の中で練習したんですよ、車輪の響きでほかの人には聞えないと思つて一生懸命でした、ところがあまり度が過ぎたと見えまして隣のお客にじッと顏を見つめられた時のきまりの惡さ……

【赤城】德大寺君がなつた『花籠の唄』の李さんもよかつたね、あの人はあゝいふ獨特の個性を持つてゐるから

【岡村】私の『愛染かつら』の看護婦長を見て、あなたは順天堂病院の婦長をモデルにしたんですかといつて來て下すつた方がありますが、私としては全然そんなことは知らないかつたんですよ、つまり偶然に似てしまつた譯ですね

【寺田】河村さんは自分の映畫では、どれが好きですか

【河村】やはり最近では『舞台姿』ですね

【赤城】あの『舞台姿』の河村さんの明石先生は極め付けですよ

【河村】つまり私の前身があゝした旅廻りをしてゐたから身につまされるところが多いといふ譯でせう

## 世直し公方【88】

小金井蘆洲（演）　香川芳彦（畫）

### 名人の町醫

將軍吉宗公、小濱宇右衞門より牢內の樣子をお聞きになりまして一々案外に思召され、

『ウーム。その狹い牢內に、僅か七、八人しか入牢の囚人が居らなかつたと申すは、これ全く政治の行屆いたる爲めであらう。それでこそ望むところぢや』

大きにお喜びになり、いよ〳〵越前守の器量を御賞美になりました。又宇右衞門に對しては、別にお手當を下されたと申すと、吉宗といふ方は、斯樣な工合で常に下情の視察を怠らず心がけられ、今日で申す下意上達の道を講じ、又民間の者でも、役に立つべき人物はドシドシ採擢して人材登用をなされました。——ここに、芝の日蔭町に、葉月三棊と申す、町醫者がありまして、年は若いがいはゆる鬼手佛心、腕は鬼のやうに物凄いが、心は佛樣のやうに優しいといふ、實に理想的の名醫で至つて慾のない慈善家な仲醫だが、その代り名人氣質の變り者です。どんな貴顯からお迎へを受けましても氣に入らない所へは出かけません。さうかと思ふと、貧乏人が頼みに來れば、どんなに忙しい時でも必ず見舞に參ります。されば細民街では三棊を神の如くに尊敬してをります。今日も病家へ往診しての歸り道、新網を通りかゝると、

『もし〳〵、それへおいでになるのは、葉月先生ではございませんか』

呼び止められて振返つて見ると、襤褸はぎだらけの着物を着てやつれ切つた二十八九の婦人だから、

『アイわしが三棊だが何だえ』

『御多用のところを恐れ入りますが、亭主が永の病氣、難儀をしてをります。お見舞ひを願ひ度いのでございますが……』

と、涙ぐんでゐる樣子。

『ホー、それはどうも氣の毒千萬、稼ぎ人に患はれては困るだらう。どこだえ』

『有りがたう存じます、こちらで御座います』

先きへ立つて行くあとへ續いて狹い路地を入つて行くと、棟割の汚い長屋。破れた雨戸をあけますと、まだ寒中だといふのに、家の中には火の氣もなく、煎餠のやうな薄い蒲團にくるまつて瘦せ衰へた三十男が寢て居ます。青い顏も鬚だらけになり、力のない咳をしながら、

『オウ、葉月先生でございますか　こんな汚い所へお入來を願ひまして相濟みません』

『イヤ〳〵、心配をなさるな、醫は仁術ぢや。招かれゝば、如何なる所へも參り、力の及ぶ限り、病の手當をして上げるのが本來の職務だ。餘程以前から惡かつたのかね』

『ハイ最初は、風邪をこぢらせましたのが原因で、段々に惡くなり貧乏人の悲しさには手當をいたす事が出來ませんので……』

『ア、左樣か、分つた〳〵』

これから脈をとり、すつかり診察をいたしましたが、

『ア、これは何でもない、ぢきに癒るよ』

『エッ、癒りますか』

『ア、癒るとも、サア藥を上げるこれを煎じてのみなさい……それからと、お前さんの病氣にはまだ他に藥がいるよ』

『ヘエそれは何でございます』

『ハ、、、、これはの、まことに困つた病でな。四百四病の病より貧とやら、これほど辛いものはないとか申す。金があれば、元氣も勇氣も出るといふものだ。サ、その藥も處方して進ぜよう』

と、紙入れをはたいて、ありつたけそれへ出しました。

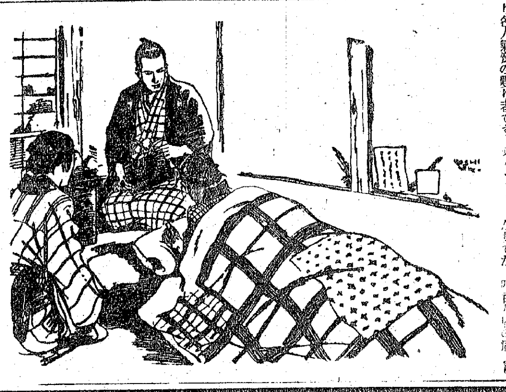

## 朝鮮郵船仁川定期出帆

食事付但◎印御客御斷り

◎名古屋　清水　京濱行　西興丸　一月八日
◎阪神行　先州丸　一月十九日
◎大連行　昌丸　一月十三日
◎九州行　櫻島丸　一月二十日
青島　上海行　平安丸　一月十一日　慶安丸　一月十六日
乘客運賃　青島迄二二、四〇　特等三五、二〇　上海迄三〇、五〇　特等四一、二〇
台灣行　門司丸　一月八日　日本郵船
印度廣州其他各港取扱
△仁川沿岸航路出帆豫定
海州線鎭南浦線日出帆仙掌每日出帆　大倉線月六回
歐米行鮮郵船日本郵船仁川代理店
朝鮮運送仁川支店（電話一四一〇番）

德永小兒科　入院隨意
醫學博士　德永勲
西小門町外人教會前通
電話（光）1960番

公益優先
公益優先は新體制の眼目です。商人は出來るだけ良い品を造ることです。石鹸も原料の精撰、工程の吟味を嚴密にして良心的に製造された牛乳石鹸なら御安心です！
牛乳石鹸
本舗　大阪　共進舍石鹸株式會社

病人と弱い子にはビタミンBを充分に補給する
保健調味料　イマヅビタ素
病人は治り早く、弱い兒は丈夫に育つ

養耳鼻科　醫學博士　姜日永
京城府仁寺町二四七　電話光三七一〇

朝鮮機械設計學會
京城府光化門通・光化門ビル　電話光化門③二四七一番
技術奉仕　鑛山、土木、化學其他諸機械ノ專門研究ニヨリ精確ナル設計製圖御依頼ニ應ズ御利用アレ

洋服　地方御注文ハ身長、體重及ビ年齡御記入ノ上前金及送料卅三錢ヲ振替口座へ拂込マレタシ（送料內地二十二錢其他六十二錢）
背廣三ツ揃　紺サージ五十五圓（同詰衿上下四十五圓）スコッチ金五十九圓（鼠ト茶）ウオステッド（黑・紺・茶）五十五圓
國防色サーヂ上下A十七圓B廿圓C四十圓（紺セル裏ナシ廿圓）
オーバー　鼠・紺スコッチ卅五圓・黑五十五圓　絹ババリ（晴雨兼用）金四十三圓
純毛モーニング上衣チヨツキ金百圓ヨリ・コールズボン金廿五圓ヨリ（型錄進呈）
財團法人　大阪實費洋服裁縫所
大阪北區中之島　田蓑橋南一丁　電話土佐堀二七五一　振替大阪二〇〇三一番
大阪洋服學校　見習生募集・裁斷校外生募集（規則書ハ三錢郵券封入ノ事）

城寶　新春謝禮興行　豪華三本立！
10日ヨリ　均一50セン
片岡千惠藏主演　尾上菊太郎　澤村國太郎　市川春代
▲晴れて侍になれる日を樂しみに皺で刻んだ忠勤が、かゝる悲劇を生むとは！『亡父追善の爲めお命頂戴！』と敢然！小普請組二十八人衆に決戰を挑んで上州颪に血吹雪染める江戶御玉ケ池千葉周作門下の俊雄河上彌太郎の必殺の豪劍に彩る血達磨供養！▲吸血に狂ふ魔劍片手に復讐鬼と化した愛人彌太郎の及影に淚する武家娘お妙の哀姿！千惠藏、春代の名コンビが劍を挾んで描く豪快無比の血沫曼陀羅圖繪！
監督　菅沼完二
俠劍魔劍

希望の海
サンデー每日の『應召と生活』より
演出　市川哲夫
伊豆の港町に描く感激の男の誓ひ！
日活多摩川が漁村の一警察官の熱い人間愛を描いた抒情篇涙の滲む美しい自然と人情！
井染四郎　瀧口新太郎　姫宮接子　主演
日曜八時開場
東寶　吉本　直營　城寶

絕讃續演！
日本興業專屬　あかつき樂劇團
新番組『三の替り』

ぜいたくは敵だ！だが此のぜいたくな番組はあなたの味方だ！

考へが集中しない　散漫だ　我れ乍ら氣があせる　こんな時に　ノーシンを

內科　胃腸病　北島醫院　京城本町四丁目一五五　電話本局②二二七四番

五萬分ノ一地圖販賣元
京城長谷川町　小林又七朝鮮地圖部　振替京城三八〇〇番　電話本局②三〇二番

タバコのみの　齒磨スモカ
急行三輪車といふを子供にきくと途中の驛箱には停まらぬのださうな　するとスモカは脂取急行ではない途中口中の要所々々は隈なく清掃しつゝ…であるからネ
齒磨化粧品　藥店ニアリ　定價十五錢
壽屋　130

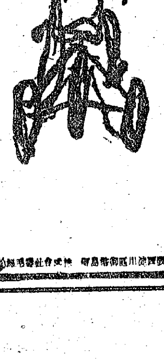

腰痛に　デルモライツ　卅分でよい濕布療法

# 食糧配給對策費 五百六十六萬圓（承認）
## 鮮内配給機構を整備

食糧配給對策の圓滑なる遂行は刻下の食糧事情からして萬全を期す必要があるので、本府農林局では十六年度豫算に所要經費を計上、食糧配給對策費として五百六十六萬圓が承認、決定したが、この經費は地方廳に二千八百八名の囑託を配置する外、三月以降の管理米に對する保管料補助に金利補助金がその主なるものである、これによつては鮮支食糧交流に對する準備はもとより鮮内の食糧配給對策は頗る圓滑化するものとして注目される、内譯次の如し

▲職員設置費　百十五萬圓各道に囑託一名宛、府郡に一名宛、邑面に一名宛、部落に二名宛の囑託を配置する、この總人員二千八百八名
▲保管料補助　五十四萬二千圓三月以降の管理米に對する保管料につき補助す
▲金利補助　九十五萬八千圓同上米に對して金利補助を行ふ
▲其の他

## 預金貸出共に新記録
### 昨年末の組銀帳尻

昭和十五年十二月末日現在、京城組合銀行預金貸出帳尻は預金は四億八千九百三十萬圓と十一月末日現在に比し七千二百二十七萬六千圓、前年同期に比し一億五百三十六萬七千圓の夫々増加を示した、貸出は八億三千六百四十一萬六千圓で十一月十五日現在に比し七千七百八十九萬一千圓、前年同期に比し二億四千四百五十萬一千圓の夫々激增で預金貸出共に新記録をつくつた、預金の増加は年末貯蓄奬勵の奏効を物語るものであり貸出の増加は未決資金需要に年末決濟の繁忙を物語るものである、内譯左の如し（單位千圓、△減）

| 預金 | | 對前月比 |
|---|---|---|
| 定期預金 | 一九五、六四四 | 二一、四四四 |
| 當座預金 | 一三三、三四三 | 一一、二一五 |
| 特別當座 | 一七六、〇八一 | 一三、三三三 |
| 通知預金 | 九六、八四四 | 一九、一三九 |
| 諸預金 | 二〇、一三六 | 四、三六六 |
| 合計 | 四八九、三〇〇 | 七二、二七六 |

| 貸出 | | |
|---|---|---|
| 證書貸 | 一五、〇〇一 | △八七 |
| 手形貸 | 四七六、八四三 | 一四一、八九五 |
| 當座貸越 | 一六六、六八七 | 九九 |
| 割引手形 | 一六一、四四四 | 一一、一三六 |
| 爲替 | 五、一四一 | 一、四四六 |
| 合計 | 八三六、四一六 | 七七、八九一 |

## 鮮銀券漸く收縮
### 五億圓台は當分維持か

昨年末廿九日五億九千二百九十八萬一千圓の最高記録を示現した鮮銀券發行高は、昨年末五億八千萬圓に小收縮を示して本年に繼越したが、五日繰越の四日帳尻は五億六千五百萬圓と約一千五百萬圓を收縮、八日繰越の七日帳尻は更に縮少して五億四千七百廿六萬九千圓と前年末最高發行高より約四千六百萬圓の大收縮を示した、今後年末貸出資金の回收と共に收縮を見せると豫想せられるが、資金の還元鈍化傾向は昨年に引つづきての現象と觀され、五億圓台は當分持續するのではないかと觀測されてゐる

## 不渡手形激增

昨年十二月中の京城手形交換所における不渡手形は小切手、約束手形、爲替手形を合せ人員七十六名枚數百五十二枚、金額十九萬五千三百七十二圓にしてこれを前月中に比すれば人員に於いて十九名枚數において五十二枚、金額において六萬九百六十六圓を何れも激增し歳末決濟の困難なる不況の一面を物語つてゐる

長短期 延賣米 代表電話本局三一七〇 新田義民商店 現株・金融 新田商事株式會社 京城府黄金町二丁目一九九番地

## 興銀債券發行 限度擴張申請

【東京電話】生産擴充の進展に伴ひこれが資金供給の中樞機關たる興銀の貸付殘高は増大の一途を辿り昨昭和十五年末現在の貸付殘高は十九億六千九百餘萬圓の巨額を示現するに至つた、右は同年上期末現在に比し三億二千七百餘萬圓、前年末現在に比し六億三百餘萬圓の激增となつて居り更に事變前たる昭和十二年六月末現在に比すると實に十五億四百餘萬圓の飛躍的增加に當り事變勃發以來昨年末に至る三ケ年半の間に同行の生擴資金……る債券發行限度たる十億圓を十五億圓擴張して二十五億圓となすべく大藏省に認可申請中である

## 江西鐵山開發 鐵道工事遲延

緊迫たる國際情勢下にありて鐵鋼の自給自足の重要性は不可缺的重大事と目されてゐる關係上鐵鑛開發事業の促進は焦眉の急にあるため、鮮内における鑛山をはじめ利原鐵山の既設開發は勿論開發施設中の講重工業の江西、鎭寶の兩鐵山の製鐵開發が待望裡にあるところで講重工業の開發施設には特に當局でも徹底的助成策を講じ鐵道敷設の完成が急がれてゐるも資材は不足なく手持してゐる有利な條件なるにも拘らず工事は遲々として進捗せず、本格的建設開始は目下のところ豫測し難き事情にある、仄聞するところによれば工事情にある……ば工事勞務力の不足もある模樣なるが肝腎の技術者が定着せず、常に人的異動が繰返へされ鐵道工事に對する常置責任者がゐないことが工事遲延重大要因となつてゐるもの〻如く當局の犠牲的支援も水泡に歸するかの感があり、内部的何等かの刷新があるものではないかと當局でも助成方針を放棄するのではないかと見られてゐる

## 内鮮ルートの經營 大陸側に移行論

鐵道局の内鮮ルート連絡船直營案はまづその運航船舶に豫算の要求が削減されて中絶するか、これが問題化してゐる、十二月下旬における關釜における旅客數は十四年五萬九千人、十五年が六萬七千人で前年比一二パーセントの增、釜山における積殘しは十四年四千人に對し十五年一萬八千人に達し四倍以上となつた、これは關釜間の輸送力が完くネルとなつた事を立證するもので鐵道局としてはこれの輸送力增大、即ち船腹の增大のみしか本問題を處理し得ない、しかも積殘しは釜山側、大陸方面のみで内鮮連絡ルート經營は大陸側でなさねばならないことは具體的に物語つてゐるとして經營問題を提供しつゝあるもので一方遞信局方面では内鮮間の輸送力増大が鐵道局營で出來ねば私營案即ち民間船會社を統制下において增大すべしとする極めて積極的意嚮すら表明してをり、内鮮ルートの經營は鐵道、遞信兩當局とも大陸側移行論を強調しつゝ實現化するに至つた

### 更生金庫打合會

中小商工業者の金融を圓滑にしこれが維持育成轉業を助成する更生金庫の設置に對する具體的打合を遂げる爲殖産局財務局關係課長會議は九日午前十時より本府に於て開催、種々具體的協議を遂げ十日開催の中小商工業者救濟等打合會に附議の豫定

### 精米統制組合 當局は嚴重監視

全鮮の精米業者（十馬力以上）は總督各道を單位に組合を結成し今……通品に關する限り從來實施された米の生産割當は廢止され、專ら輸入リンク形態により個人競爭に委ねられることゝなる譯である

……國これが中央機關として精米工業統制組合中央會が仁川に設置され近く京城に移して活動を開始することゝなつたが、總督府農林局では同組合の機能にその活動を注視してをり同組合が徒らに業者の利益擁護を本分とし當局の米穀政策への協力に背反するが如き傾向ある場合は斷乎強力な管理を敢行せんとする強硬態度を持してゐる現に一部地方に於ては同組合の結成を機に業者が團結して買價の値上げを申合すが如き米價政策に逆行する氣配を示してゐるのは時局を辨へざる業者の私利追求の甚だしきものとして同組合の今後の動きについては嚴重監視の態度が採はれてゐる

……議することゝなつた

### 仁川商議移轉 月央頃總會で審議

仁川商工會議所では來る十五、六日頃定時議員總會を開催、昭和十六年度豫算案並に仁川府からの要求になる現在の會議所事務所移轉問題等に關し協議する筈である、新年度の豫算額は前年度と大體大差なきもの〻如く前年度總額は五萬七千百二十七圓であつた

### 仁川穀物協會定時總會

仁川穀物協會では來る十七日定時總會を開催、本年度上半期の豫算案並に十五年度下半期豫算案を附議するが豫算額は大體從前に比し半減となるべく、同協會解散を擔當してゐる際とて本問題も相當論議される模樣である

## 第三國 貿易計畫會議 中旬、商工省で開催

複雜なる國際情勢下にあつて、わが帝國の第三國貿易の對策は頗る愼重を期せねばならぬので商工省では本月中旬、内外地を通ずる第三國貿易計畫會議を開催することとなつた、本府からは井坂商工課長が十四日午後三時五十分發東上同會議に出席する

### 鹽務主任會議

專賣局では鹽の配給圓滑を圖るため全鮮の鹽務主任二十名を招集し鹽配給に關する打合會を來る十日本局會議室において開催することになつた

## 朝鮮 自動車事業法 來月中旬改正實施か

昨秋十月一日公布を見るべき筈の自動車交通事業法改正案は容易に實現せず内地鐵道、商工、内務、遞信三省間の紐れが解けずして掛聲のみに終り十五年度を越年したが、諸種の經緯を漸く見かつき十日の閣議に廻る段階に到達したので遲くとも二十日頃には勅令發布の運びと公布に至るものと見透しがついたので、鮮鐵局でも之と同日に公布すべく七日大谷自動車課長の歸任により最終的取纏めを急いでゐるしかし實施は諸般の整備を必要とするので二月十五日頃の見込みである

## 輸出人絹の手織制開始

【東京電話】人絹織物の輸出に人絹織に昨年も設置された日本人絹織物輸出統制會社の輸出人絹織物皆通品手織制度は輸出振興會社側の要請によりこれが實施を延期してゐたが豫定期日も經過するに至つたので本一月以降手織を開始することゝなつた、從つて當……

## 發送電業務改善 五分科會を設置

【東京電話】電力國家管理再強化に伴ふ日本發送電の更生を期して電氣廳では同社大調査班を同社に派遣したが最近その結果が纒つたのでいよいよこれを具體化すべく八日遞信省においてこれに伴ふ日本發送電業務協議會の第一回會合を行つた結果、電力國家管理の再強化のためには日本發送電の業務と改善社能強化を圖るべきであるといふに意見一致し同社の經營、その他につき全面的に再檢討することに決定、左の五分科會を設置することゝなつた、第一分科會（一般（機構人事等）第二分科會（豫算經營各種契約等）第三分科會（經理、資材等）第四分科會（購買、石炭等）第五分科會（發送電、交約等）右各分科會は來週から五日間開催されるはずである

福 吉村榮左衞門商店 朝鮮取引所・證券取引所・仲買人・株式 京城黄金町

# 金融新體制への道
## 【下】商業銀行頭取 堀 正一

更に設備資金以外の資金に付ては銀行等資金運用令が本年十月十九日公布され明年一月一日より實施せらるること〻なり居り其の統制の對象は
一、金融機關の資金運用統制
二、流動資金の貸出統制
三、融資命令の三つに大別することが出來よう、要は資金運用に計畫性を持たせ

**餘剩** 遊資を必要産業に出動せしめ且は公社債の計畫的消化を目標とされ居るは明かにして融資命令に付ては從來『時局に緊要なる産業資金』なる條件を擱へして『時局的に緊要なる資金』とされ居り、融資命令も單に特定銀行のみならず必要に應じては一般銀行にも發動し得る道が開かれて居り、必要の前には何時にても發動し得る態勢を整へられて居る、然し本令の施行には色々資金需要方面に相當細密なる問題を惹ずるであらう

**戰時** 運用の統制は略つてゐるが之等の法令を實際に運用するに當つて細木なる點に至つてより以上效率の上る方法については考慮の要なしとはしない、今回の經濟新體制の方法を金融新體制に適用さるゝや否や考慮すべき問題なるが現在の金融共同體を理化し理事者が大綱は政府の方針即ち右等法令の方針に從ひ責任を以て統裁をなし事務の進行の敏活を期し、理事者は重要事項に付て總督府の指示命令に服き行動することとする立前を執るも一つの方法かと考へらるゝが要は理事者に其人を得らるゝや否やの問題で理事者は自己の金融業とは離れた公平な立場に立つ人で國家的識見を以て獨任する底の人ならざるべからざるは言を俟たない

**金融** 業者間の横の連絡協調に付ては新體制下一層緊密ならしめることが必要である今後各種産業機關の變改によ

り資金の需要には相當の變化を生ずべく而我困難を來す場合もなきにあらず、十分協調して之に對應する必要があるのみならず金融は財界各方面の企業との間に資金的關聯があり不離の關係にあるだけに之等經濟團體との連絡協調に付ては金融組織體を通し總督府とも連絡して一層連繫緊密の度を加ふる必要がある、又

**資金** 運用方面に付ても一歩を進めらるゝものと見るべく朝鮮の資金力も今日においては相當增強され來つた、又時局方面の大口融資等もあり之等金融に付てはプール組織による融資方法も考慮さるべく又大口生産擴充方面の資金に付ては銀行の性質、構成資金の内容によつては取扱困難のものもあり之等は社債の引受等による間接金融參加の方法も具體的に取り上げ得る問題であり、又鮮内社債の一部共同引受に付ても講究を進め得るものと考へる

**時局** 中小工業資金、轉失業轉廢資金、內地の更生金庫的業務の朝鮮實施に對應する協調方法等も考案を要すべき問題たるを失はぬ次に經濟新體制下において産業の再編成により最も大なる影響を受くるものは中小商工業者にして政府も新體制要綱において中小企業はこれを維持育成す、但しこの維持困難なる場合においては自主的に整理統合せしめ且つその圓滑なる移轉を助成する方針を述べ具體的對策として國民職業指導所、國民勤勞訓練所、國民更生金庫の三施設を用意して對處せしむとし居れるが、概して中小企業は平和産業に多く從つて

**重點** 的計畫經濟の下に於ては與外さるゝは必然の勢ひにして今後の整理統合亜に發失業者は不尠る數に上るべく之等を其の金融の對象とせる點る問題たるべし一面自治成事業の都市集中化傾向の影響等より考慮するも地方銀行の經營には

再檢討を加へ信用基礎の增大、經營の合理化を促進する必要の生じつゝあるは否み難かるべし

金融制度の問題に付ては經濟再編成の實施狀況、其他諸般の情勢に從ひ適當なる時機に内地金融組織との關係、各機能、業務分野の調整等よりして之を講究さるゝに至る可能性あるものと認むるも金融界のことは其の影響極めて微妙にして改革の爲の改革の如きは採らざるところであつて大勢の動向を察し徐ろに考慮さるべきであらう

要は新體制下において資金の流通をよくし重點經濟の運行を最も有效適切ならしむる方法を講じ職分奉公、臣道實踐の精神的方面の強調より之が運用の制度

**組織** 等各般に亘り時局に即應したる體係を整へ國家目的に協力して推進する必要は今日程切實なるものはないと云へるし、一歩々々之等の事項が具體化するものでなければならぬ

株式・金融・公社債 株式會社 藤本ビルブローカー證券 京城支店 黄金町二

## 大福帳

春高相場といふのは昔のこと、新春に入つての株式市場は依然低迷をつづけて全くお先眞暗の觀がある▲株式の強弱觀は別として、相場が斯く悪化するばかりの狀態だと、株式會本による生産力擴充にも大きな暗影を投ずることになる▲株式取引機構の再編成といふ打開論は昨年あたりからの課題となつてゐるが、かゝる論それ自體が株式低落の一つの因をつくつてゐるのでは危くて手がつけられず▲今日まで具體化の色を示さないのは當然である▲株式に急激な變化を與へるやうな根本的な手術をすることが差し當つて出來ぬとすれば▲結局現在の取引所の監督行政權の行使問題が關係當局において眞劍に考究されてゐるが計畫經濟の高度化につれてこれは當然おこり得る問題であり▲取引所か大藏、商工いづれの管轄に歸しようと立つ瀬はない▲それよりも人氣を振興せしめるやうな活力素を注入して欲しいのである▲株價維持には關係各方面とも相當腐心してゐるやうだが會社經理節が實施された今日では增配は望み薄く寧ろ減配續出の有樣では株式に投資する向が尠くなるのは當然過ぎることである▲いろ〳〵株式買を煽つて見ても一寸大變が踊らずどあつては政府が手を焼くのも無理はない▲最近の仕手の心理は市場對策の逆効果を狙つてゐるが頗る多い▲株價對策によつて一頻りあつたところを賣つてゐるのだ▲實際において相場に妙味がなく買つて見ても上値が知れてゐる▲何んらかの根本對策が樹立されぬ限り飛つき戒ものである▲市場振興には配當制限緩和が第一とされてゐるがこの修正は統制經濟の後退を意味するもので實現は困難といはざるを得ない▲目先突風的な材料でもない限り恐らく平々凡々たる場面の續きであらう

## 株式 嫌氣賣物 ヂリ貧

**前場** 當局の市場對策が賣材料となつてゐる外は目星しい材料がないので買警戒人氣依然強く、新東百六圓九十錢と前日より八十錢高に寄附いてあとヂリ貧商狀を辿つて五圓四十錢と結局前日より七十錢安に大引、その他は新鐘は八十一錢六十錢、高周波五十九圓三十錢と大幅を割込んだ

**後場**（一服）目先筋の投げ一巡とゝもにやゝ落付き模樣となつたが、買材料材料が全然なく、政府當局の對策も効果を疑はれて逆に賣物が潛在してゐる、なほ寄付は新東五圓四と變らず、大阪五圓九と一高、東京六圓一と二十錢安を示し、その他も擧雖の球れるものは買氣含みながら、その態度は愼重であつた

仕手の多く……向の株價對策の成行を注視……るか、これがもし何んらかの方策によつて實現し得るとしても應急措置では根本的な立直り困難として戻りを狙つてゐる向きが尠くない、素人筋は値頃關係及右對策を期待して不時向ひの買ひが多く、取組關係においても大下段化してゐるがこの邊でまたく行惱へるとすれば嫌氣が誘發されやすい、最近生保證券の連續買ひによつて鐘新及市人は渡株不足傾向となつてゐるがこれ等の好材料には一向に靡かず、高値を狙つて賣拾せんとしてゐる、賣方も有力仕手は妙味乏しとして財に退陣し、戻りに戻りがあつても統制下の相場として悔つてゐるので賣込んでゐる割合に伸力は鈍いものがある、目先的な材料としては日、佛印東京會談及び日、ソ漁業條約の改訂成否如何であるが、それによつて一時的にも買はれるやうであれば高値は賣抑へられるものと豫想され、人氣の好化は容易でないとされてゐた

### 短期新東大引

| | 値段 | 時間 |
|---|---|---|
| 後場 | | |
| 大阪 | 一〇五、八 | 三、〇三 |
| 東京 | 一〇六、一 | 二、四四 |
| 京城 | 一〇六、一 | 三、〇九 |

### 强氣再び退却

アメリカの明年度豫算は平和時には曾て見ない百七十五億弗に上る厖大なものであるが、我對外貿易の中心を南洋その他方面に置換へた現今ではアメリカの買況は明待するところ極めて尠くないので人氣は續いて中弛を持續してゐる、

### 朝鮮製錬割安買

朝鮮製錬は十二月末締切決算で内容はまだ公表されないが、一部に一分減配の七分配當を傳へて廿圓臺割れまで賣叩かれたもの、右減配説は一部爲にする策動賣りに過ぎない、當社の當局者は前期八分配當維持方針であるのでけさは行過ぎの訂正が行はれ三十圓丁度と一圓方の反動高を演じ、利廻りも八分配當の三十圓は九分に相當するので割安とされてゐた

### 淺野セメント賣進む

淺野セメントは生保證券が續いて買物を漁はしてゐるが、一部值頃思ひの賣物加はつて舊株五十三圓七十錢と一圓高、同新廿一圓五十錢と變らず年ら從り、第二新廿四圓丁度と五十錢方引締めた、目先も人氣決剰では更に賣進まれるものと見られ、内地方面よりの買物が目立つてゐた

### 發送電買ふ

日本發送電は電力國家管理再强化に伴つて業務改善し、社礎の强固をはかること〻なつたので同社の前途は有望視され、舊株四十四圓八十錢、同新十二圓五十錢と何れも一圓方買はれて注目された

### 九州採炭割安買

九州採炭も生保證券の買選定銘柄となつてゐるにも拘らず、下値を辿つてゐたかけさは賣過ぎの訂正となり舊株四十七圓と二圓高を示し同新三十一五十錢と割安とされてゐた

### 北鮮紙引締る

北鮮紙は愈よ拂込接近氣構へに四十一圓五十錢と前日より五十錢高を示した同社は製品安の原料高に採算は弱含みであるが、前期一割配當を据置き、業績が良いので買氣づいてゐる

### 實物出來値

| | | | |
|---|---|---|---|
| 朝石新 | 四五、二 | ボルネオ | 一六、五 |
| 服部製 | 二五、〇 | 川電新 | 三八、〇 |
| 淺野新 | 三三、〇 | 漢電 | 一九、〇 |
| 磐城炭新 | 八、〇 | 國産重 | 二〇、三 |

### 生糸 外電高に小締る

【横濱電話】外電はニューヨーク株式及び商品共一齊高芳々、佛建定期系も日本の一元化統制の前途を正常に認識し來たもの〻如くなつて、概ね二、三仙方の昂騰を報じたゝめ、特に明朗性を增したが、現物需要の好轉難を眺めて人氣冴へず、各限一、二錢方の小締りに止まり、先限は十三圓六十七錢から、六十八錢を一錢高に引けた、

なほ實物は外電强調を入れ、實行增加を期待されてゐるが、値段は依然變らず、標準物一千三百五十圓に兵付き、原糸輸出部が白廿一中ＣＤ格などを成約し、その閑當用日に殖々商内出來、氣配同調を示してゐた

### 東京國債

▲甲號五分一〇四、二五▲一四四分一〇二、三五▲一四四分一〇二、二〇▲十九年物▲廿三年物九八、七〇▲廿八年物九八、一五▲同貨四分一九六、五〇▲賣り

（日本勸業證券京城文店調）（單位錢）

### 債券市況

| | | |
|---|---|---|
| ◇割引勸業券（廿圓券） | | |
| [illegible] | [illegible] | [illegible] |
| ◇復興債券（十圓券） | | |
| [illegible] | [illegible] | [illegible] |
| ◇復興債券（五圓券） | | |
| [illegible] | [illegible] | [illegible] |
| ◇勸業債券（十圓券） | | |
| [illegible] | [illegible] | [illegible] |

### 現株仲値（九日正午調）

| 銘柄 | 仲値 | 銘柄 | 仲値 | 銘柄 | 仲値 |
|---|---|---|---|---|---|
| ◇金融株 鮮銀 | [illegible] | 殖銀 | [illegible] | 商銀 | [illegible] |
| 東一銀 | [illegible] | 中央無盡 | [illegible] | 京電 | [illegible] |
| 西鮮合 | [illegible] | 北鮮合 | [illegible] | 東邦電 | [illegible] |
| 大多喜 | [illegible] | ◇運輸株 朝鐵 | [illegible] | 二新 | [illegible] |
| 四新 | [illegible] | 金剛電 | [illegible] | 京春 | [illegible] |
| 朝運 | [illegible] | 郵船 | [illegible] | 國際船 | [illegible] |
| 日産化新 | [illegible] | 西鮮化 | [illegible] | 朝鮮製錬 | [illegible] |
| 小林鑛 | [illegible] | 三菱鑛 | [illegible] | 朝石油 | [illegible] |
| 北鮮紙 | [illegible] | 鐘淵 | [illegible] | 北支那 | [illegible] |
| 大同電 | [illegible] | 中支振 | [illegible] | 朝拓 | [illegible] |

### 株式（九日）

| 銘柄 | | 寄付 | 大引 | 高値 | 安値 |
|---|---|---|---|---|---|
| 朝鮮取短期 | | | | | |
| 朝新 | 前・後 | [illegible] | [illegible] | [illegible] | [illegible] |
| 大新 | 前・後 | [illegible] | [illegible] | [illegible] | [illegible] |
| 東新 | 前・後 | [illegible] | [illegible] | [illegible] | [illegible] |
| 滿業 | 前・後 | [illegible] | [illegible] | [illegible] | [illegible] |
| 朝鐵 | 前・後 | [illegible] | [illegible] | [illegible] | [illegible] |
| 鐘新 | 前・後 | [illegible] | [illegible] | [illegible] | [illegible] |
| 同新 | 前・後 | [illegible] | [illegible] | [illegible] | [illegible] |
| 鉛寄 | 前・後 | [illegible] | [illegible] | [illegible] | [illegible] |
| 弘中 | 前・後 | [illegible] | [illegible] | [illegible] | [illegible] |
| 高周波 | 前・後 | [illegible] | [illegible] | [illegible] | [illegible] |
| 製錬 | 前・後 | [illegible] | [illegible] | [illegible] | [illegible] |
| 朝鮮鐵 | 前・後 | [illegible] | [illegible] | [illegible] | [illegible] |
| マグネ | 前・後 | [illegible] | [illegible] | [illegible] | [illegible] |

大株短期、大株長期、東株短期、東株長期、東京短期喰合、東京現株、大株短期喰合、商品（九日）、外電（九日）、金融（九日）、鮮銀爲替（九日）、鮮魚青果市況（京城中央卸賣市場調）等の相場表：[illegible]

株 株 大 マルダイ取引店 朝鮮取引所證券取引員 株式會社 京城府黄金町二ノ一九九 電話本局(2)3536 6534 4907 7081

本日の仲値 源 山本源作商店 短期部 東亞證券 現物部 一月九日

三和株式現物店 京城府明治町一丁目 代表電話本局六〇一番 一月九日 ▲高 △安

大原證券會社 京城府明治町二丁目 電話本局五一二 本日出來値

大阪商船出帆
▲北鮮門司阪神急行 慶興丸 一月十九日 興丸 二月三日
清津正午發雄基前日發 下關翌々日午前着
▲北鮮より釜山直行 門司南丸 一月廿六日 清津發
浦項、浦項、城津、興南、群山 高雄
▲北鮮より阪神行 西鮮各港より阪神行 仁川南浦より京濱行 釜山より阪神行 月二回 月五回 月六回
▲釜山より甲谷陀行 右定期の外臨時船多數あり
▲釜山より紐育行 ひまらや丸 はんぶるぐ丸 一月廿七日釜山發
長崎、新嘉坡、ペラワンデリ 波南、馬尼、甲谷陀
▲釜山より比律賓線 九州丸 南海丸 一月二十五日釜山發 二月十八日釜山發
內地各港、ロスアンゼルス、クリストバル、紐育
▲釜山より紐育行 めき志こ丸 一月卅日釜山發 長崎、基隆、高雄、マニラ、セブ、ダバオ
▲門司より基隆直行 高千穗丸 一月十五日 高砂丸 一月二十日
門司より神戸行大型船多數あり 城府南大門通二丁目 電話(2)一〇三〇、一〇三一
大阪商船京城支店

阿波共同汽船出帆
△天津、大連線 長山丸 一月十六日 午後入港 一月十七日 午前出帆
東津丸 一月十日 午後入港 一月十一日 午前出帆
第二鵬丸 大連、芝罘線 日高丸 一月十二日 午前出帆
△朝鮮鐵道局各驛並二貨物ノ連絡輸送取扱扱セ 乗船切符ハ日本旅行協會ノ案内所ニテモ發賣仕候
阿波國共同汽船會社代理店 仁川府海岸町四丁目 株式會社 野口商會 電話二四一、一七二番

御禮

悠久二千六百一年光輝ある興亞新秩序建設の聖戰四年の新春を迎へ皇威四海に治く御同慶至極に存じます
弊店毎々格別の御愛顧を蒙り一路證券報國に邁進致して參りましたる處此度昭和十六年新甫初立會に際し朝鮮取引所より創業滿二十年繼續の故を以て表彰狀並に記念品の授賞に與りました事は弊店の光榮是れに過ぎたるものはありません
微力なる經營に對し望外の御褒賞に浴し得ましたる事も偏へに御客樣方永年の御引立と御鞭撻の賜物と厚く御禮申上げます
いまや强力日本建設に當つて證券界の使命も益々重且大を加へつゝある折柄一層業務に精勵各位の御期待に副ふべく努力致す覺悟で居ります
茲に謹んで御禮を申上げますと共に何卒倍舊の御高庇の程切に御願ひ致します

朝鮮取引所證券取引員
白井友之助商店
敬白

朝日座 一月八日より 新作漫才競演 小原福龍 諷刺作家雅樂天まんざいと鍛つた劍劇不適組一萬合同今日笑へば明日は明らか福徳脱出中の唄と湖の二大新春第二回の笑ひの大ヒット 六時開演

東寶映畫 浪花館 八日至十二日迄 ニュース 文化映畫 一 12.00 3.05 6.30 隣組の合唱 12.30 3.35 7.00 踊る騎士 1.40 4.45 8.10 ◎日曜日十時開映

大陸劇場 九日―十日 二日間 料金三十錢 KO大作 天國二人道中 主演 スタンローレル オリバーハーデー 松竹大船映畫 花嫁競爭 主演 桑野通子・小暮實千代・三浦光子

東寶若草劇 長谷川一夫・李香蘭 汪洋・江川宇禮雄の 大會獨製作 熱砂の誓ひ 夜の部七時廿五分

黄金町四丁目 城寶 十日ヨリ十六日マデ 文化映畫 希望の海 あかつき樂劇團 アトラクション 日本ニュース 俠劍魔劍 夜之部六時十分より 日曜日、九時開場 午日、正午開映 五〇セン均一

明治座 八日より 文化映畫 2.58 6.25 身代り花形 12.00 3.25 6.50 幸福な家族 1.25 4.47 8.12

京城文化映畫劇場 十日より 平日正午、日祭日午前九時半開映 1好評再映漫形色漫畫 ドナルドの靈暖 2東寶文化 北支の古都 3日映海外ニュース 4漫畫 ベテ・消防總動 5日盟獨漫畫 テレヴィジョンの話 6漫畫ポパイの鶏鳥 7日本ニュース最新號

京城東寶館 九日―十二日 ニュース 12.10 3.20 6.40 中道談怪多喜次彌 12.20 3.30 6.50 愛の暴風 1.45 4.55 8.15

日活 喜樂館 八日―四日間 海外ニュース 文化映畫 12.00 2.57 6.19 三女性 12.27 3.34 6.56 日本ニュース 1.29 4.46 7.58 血煙神田祭 1.39 4.56 8.08

東寶文化劇場 十日より 日曜十時 平日十二時 ダークコンゴ フォックス大作 テ二ス夫妻決死的脱出 軍事科學映畫 傑作マンガ ペテーの鶩鳥 氷山の公の捕 ウ結婚行進 東寶文化映畫 北支の古都 日本ニュース 永樂町一丁目 元中央館

本町 若草 十日ヨリ十四日マデ 日獨交歡歌謠豪華ショウ 獨逸リーダー・ゼーレ新代表樂團ンタヴェル 汪桃蘭の嘆き 新田・寶・小夜子・松初子・宮野

和信映畫館 一月十日ヨリ 一月十六日マデ 平日ハ正午ヨリ上映 日曜、祭日ハ午前十一時ヨリ上映 1日本ニュース 2文化映畫 一本のマッチ 3ポパイ 4文化 部活 5漫畫 6文化映畫 7漫畫 8音樂コント